



# รายงานประจำปี 2562

## การประชุมใหญ่สามัญประจำปี 2562 สหกรณ์ออมทรัพย์ครูจันทบุรี จำกัด

30 มกราคม 2563 : โรงแรมมณีจันทรีรีสอร์ท





“...สหกรณนี่นะต้องอาศัยปัจจัยสำคัญที่สุด  
คือ ความสามัคคี ความซื่อสัตย์  
ถ้าใครเข้ามาเป็นกลุ่มก็ต้องหวังดีซึ่งกันและกัน  
ถึงจะให้กลุ่มนั้นเจริญได้  
ถ้าเข้ามาในกลุ่มเพื่อเอาเปรียบซึ่งกันและกัน  
มีหวังล้มแน่...”

ความตอนหนึ่ง ในพระบรมราโชวาท  
พระราชทานแก่ผู้นำสหกรณ์ภาคการเกษตรทั่วประเทศ

ณ ศาลาดุสิดาลัย

วันที่ ๑๒ พฤษภาคม ๒๕๒๐



## อาเศียรวณะ

# พระบาทสมเด็จพระวชิรเกล้าเจ้าอยู่หัว

อินทรวงศ์ฉันท์ ๑๒

ปรุ้งพจน์ประณตน์อ้อม  
มุงหมายถวายองค์

ครูจันทสัจจอร  
นบองค์พระทรงชัย  
ชุนนุมนประชุมใหญ่  
สามัญประจำปี

เทิดกราบประภาพป้อม  
แจงเงินเจริญงาน  
พึ่งพูนพระบุญญา  
ของค์ ๘ ทรงครอง

ดิระค้อมผดมประสงค์  
ภคตรา ณ วาระใน  
สหกรณ์เกษมสมัย  
ทศมินทรกูปดี  
พิเคราะห์ให้พิสุทธิศรี  
ประสุคุดุญูปการ  
มติช้องสมัครสมาน  
ธนะมันเพราะกลั่นและกรอง  
คณนาเสนอสสนอง  
จิรกาลป์ถวัลยเทอญ



ด้วยเกล้าด้วยกระหม่อม ขอเดชะ  
ข้าพระพุทธเจ้า สมาชิกสหกรณ์ออมทรัพย์ครูจันทบุรี จำกัด  
(พศ.พงษ์ศิลป์ บุณยะนิวาศ : ร้อยกรอง)



“ สหกรณ์ เป็นวิธีจัดการรูปแบบหนึ่ง  
ซึ่งบุคคลหลายคนรวมกันโดยความสมัครใจของตนเอง  
ในฐานะที่เป็นมนุษย์ โดยมีสิทธิเสมอหน้ากันหมด  
เพื่อบำรุงตนเองให้เกิดความจำเป็นในทางทรัพย์สิน ”

พระดำรัส พระราชวรวงศ์เธอกรมหมื่นพิทยาลงกรณ์  
พระบิดาแห่งการสหกรณ์ไทย

# คณะกรรมการดำเนินการ ชุดที่ 54

ฝ่ายอำนวยการ



ว่าที่ ร.ท.กัมพล ผลพูกษา  
ประธานกรรมการ



นายสมศักดิ์ ดิษฐลักษณ์  
รองประธานกรรมการ  
ฝ่ายบริหาร



นายวิสิฐ กิจปรีชา  
รองประธานกรรมการ  
ฝ่ายการเงิน



ว่าที่ ร.ต.สรชัย ภัทรภรณ์ไพฑูริย์  
รองประธานกรรมการ  
ฝ่ายวิชาการ



นายประสงค์ วัฒนชัย  
เหรัญญิก



นายประสงค์ วัฒนชัย  
เลขานการ

ฝ่ายเงินกู้



นายทรง นงนงนตร  
ประธานฝ่าย



นายอภิชาติ หมายชิน  
กรรมการ



นายสำเร็จ ศรีสัตย์ชัยกุล  
เลขานการฝ่าย

ฝ่ายการศึกษาและประชาสัมพันธ์



นายวีรลักษ์ชน์ ตากใบ  
ประธานฝ่าย



นายจรรณ ประสงค์ดี  
กรรมการ



นายสังเวียน มาลาทอง  
เลขานการฝ่าย

ฝ่ายพิจารณาระเบียบ ข้อบังคับ และติดตามหนี้สิน



นายนพตล บุญนอม  
ประธานฝ่าย



นายสมชาย ทะโยม  
กรรมการ



นายประวีร์ บรรจจการ  
เลขานการฝ่าย

## ที่ปรึกษาอดีตมคกค



ว่าที่ ร.ต.เจษฎาภรณ์ พรหนองแสน  
ศึกษาธิการจังหวัดจันทบุรี



นายเดียน ทองกุล  
ผอ.สพป.จบ.1



นางสาวอรดีนา อยู่สวัสดิ์  
ผอ.สพป.จบ.2



นายสมศักดิ์ ทองเนียม  
ผอ.สพม.17

## ที่ปรึกษา



นายพงษ์ศิลป์ สำณะเสน  
ที่ปรึกษาด้านกฎหมาย



นายสรเชษฐ์ พรพานิช  
ที่ปรึกษาด้านการเฝ้าการณ์อาคาร



นายทัศนะ วิเศษ  
ที่ปรึกษาด้านวิชาการ



นายจิตร อนอามจาม  
ที่ปรึกษาด้านบริหารจัดการทั่วไป



นางสาวดวงใจ ระถยาน  
ที่ปรึกษาด้านบริหารจัดการทั่วไป



นายพรต สภาพงษ์  
ที่ปรึกษาด้านบริหารจัดการทั่วไป



นายอำนาจ ช่างคานนท์  
ที่ปรึกษาด้านบริหารจัดการทั่วไป



นายมนตรี วิฒรฐานะ  
ที่ปรึกษาด้านบริหารจัดการทั่วไป

## ผู้ตรวจสอบกิจการ



นายพงษ์ศักดิ์ วงษ์แก้ว  
ประธานผู้ตรวจสอบกิจการ



นายวันชัย ศรีตลา  
ผู้ตรวจสอบกิจการ



นางประภาพรพรณ นิตรมาลัย  
ผู้ตรวจสอบกิจการ



นายนเรศ สวัสดิ์  
ผู้ตรวจสอบกิจการ



นายประดิษฐ์ เจริญชาติ  
เลขานุการผู้ตรวจสอบกิจการ

# สารจากประธานกรรมการ ชุดที่ 54

สวัสดีครับ สมาชิกสหกรณ์ออมทรัพย์ครูจันทบุรี จำกัด ทุกท่าน

วันเวลาผ่านไปอย่างรวดเร็ว ผมรู้สึกเหมือนเพิ่งจะเขียนสารจากประธานฯ ไปเมื่อเร็วๆ นี้ วันนี้ต้องเขียนฉบับใหม่อีกแล้ว ในรอบ 1 ปีที่ผ่านมา มีเรื่องราวต่างๆ เกิดขึ้นมากมาย แม้แต่ในกิจการของ สอ.ครูจันท์ ของเราก็มีสิ่งต่างๆ ที่เกิดขึ้นหรือเปลี่ยนแปลงไป เอกสารการประชุมใหญ่ๆ เล่มนี้ก็ได้บรรจุเนื้อหาที่จะทำให้สมาชิกได้ทราบถึงการดำเนินงานของ สอ.ครูจันท์ ซึ่งจะช่วยให้สมาชิกที่ไม่ได้เป็นผู้แทนเข้าประชุมใหญ่สามัญ ประจำปี 2562 ได้ทราบความเป็นมาเป็นไปของผลการดำเนินงานในรอบปีที่ผ่านมา สำหรับปีบัญชี 2562 ที่ผ่านมามีต้องยอมรับว่า กระบวนการสหกรณ์ของเราต้องมีการปรับตัวครั้งใหญ่ เมื่อพระราชบัญญัติสหกรณ์ พ.ศ. 2562 ได้ประกาศใช้อย่างเป็นทางการเมื่อ 20 พฤษภาคม 2562 เป็นต้นมา ข้อชี้แนะ แนวปฏิบัติ คำสั่งนายทะเบียน กฎกระทรวง ฯลฯ ที่ออกมาให้สหกรณ์ทุกแห่งถือใช้ ซ้ำร้ายกว่านั้น คือ การที่สมาชิกของสหกรณ์ฯ หลายๆ แห่ง ใช้วิธีการทางกฎหมายฟ้องร้องหน่วยงานต้นสังกัด ที่ช่วยทำหน้าที่หักเงินให้สหกรณ์ เป็นผลให้หน่วยงานต้นสังกัดต้องเข้มงวดในระเบียบของกระทรวงศึกษาธิการที่กำหนดให้หน่วยงานต้นสังกัดจะหักเงินเดือนข้าราชการและบุคลากรเพื่อชำระหนี้สินต่างๆ แล้วต้องเหลือไม่น้อยกว่า 30% สิ่งต่างๆ ที่ได้กล่าวไปนี้ ล้วนแต่ส่งผลต่อสมาชิกและกระบวนการดำเนินงานของสหกรณ์ฯ ทั้งสิ้น จึงเป็นที่มาของระเบียบและแนวปฏิบัติที่ทางคณะกรรมการและฝ่ายจัดการจะต้องประกาศใช้เพื่อให้การดำเนินงานของ สอ.ครูจันท์ เป็นไปตาม พ.ร.บ.สหกรณ์และระเบียบปฏิบัติที่เกี่ยวข้อง ซึ่งย่อมมีผลกระทบต่อสมาชิกบางส่วนอย่างแน่นอน ในโอกาสนี้ จึงเรียนมายังสมาชิก สอ.ครูจันท์ ทุกท่าน ให้เข้าใจถึงการดำเนินงานและร่วมด้วยช่วยกันในการที่จะขับเคลื่อนองค์กรของเรา “สอ.ครูจันท์” ให้อยู่คู่กับครูจันท์ ช่วยยกระดับคุณภาพชีวิตของพวกเรา ในส่วนของผมและคณะกรรมการ ขอให้ความมั่นใจกับท่านสมาชิกว่าจะตั้งใจปฏิบัติหน้าที่ที่ได้รับมอบหมายไว้วางใจจากท่านสมาชิก ให้เข้ามาเป็นคณะกรรมการดำเนินการของสหกรณ์ออมทรัพย์ครูจันทบุรี จำกัด และขอให้สมาชิกทุกท่านก้าวผ่านปัญหา และอุปสรรคในชีวิตเพื่อเข้าสู่ปี พ.ศ.2563 ด้วยความสุข สมหวัง ในสิ่งที่ปรารถนาตลอดไป ...สวัสดี

ว่าที่ ร.ท.



(กัมพล ผลพุกษา)

ประธานกรรมการสหกรณ์ออมทรัพย์ครูจันทบุรี จำกัด ชุดที่ 54







ที่ 144/2563

สำนักงานสหกรณ์ออมทรัพย์ครูจันทบุรี จำกัด  
เลขที่ 9 หมู่ 10 ถนนพระยาตรัง ตำบลท่าช้าง  
อำเภอเมืองจันทบุรี จังหวัดจันทบุรี 22000

15 มกราคม 2563

เรื่อง ขอเชิญประชุมใหญ่สามัญ ประจำปี 2562

เรียน ผู้แทนสมาชิกสหกรณ์ออมทรัพย์ครูจันทบุรี จำกัด

- |                  |   |              |
|------------------|---|--------------|
| สิ่งที่ส่งมาด้วย | 1. ระเบียบวาระการประชุมใหญ่สามัญ ประจำปี 2562 | จำนวน 1 ฉบับ |
|                  | 2. เอกสารการประชุมใหญ่สามัญ ประจำปี 2562      | จำนวน 1 เล่ม |
|                  | 3. (ร่าง) ข้อบังคับสหกรณ์ ฉบับปี พ.ศ. 2563    | จำนวน 1 เล่ม |

ด้วย สหกรณ์ออมทรัพย์ครูจันทบุรี จำกัด ได้กำหนดประชุมใหญ่สามัญ ประจำปี 2562 ในวันพฤหัสบดีที่ 30 มกราคม 2563 ตั้งแต่เวลา 09.00 น. เป็นต้นไป (รับลงทะเบียน เวลา 08.00-09.00 น.) ณ ห้องแกรนด์บอลรูม โรงแรมมณีจันทร์รีสอร์ท อำเภอเมืองจันทบุรี จังหวัดจันทบุรี รายละเอียดดังที่ส่งมาพร้อมนี้

จึงเรียนมาเพื่อโปรดทราบ และขอเรียนเชิญผู้แทนสมาชิกทุกท่านไปเข้าประชุม ตามกำหนดวัน เวลา และสถานที่ ข้างต้นโดยพร้อมเพรียงกัน

ขอแสดงความนับถือ

ว่าที่ ร.ท.

( กัมพล ผลพฤกษา )

ประธานกรรมการสหกรณ์ออมทรัพย์ครูจันทบุรี จำกัด ชุดที่ 54

โทร. 0-3930-3379-81

โทรสาร 0-3930-3382

[www.chancoop.com](http://www.chancoop.com)

[chancooop@hotmail.co.th](mailto:chancooop@hotmail.co.th)



## สารบัญระเบียบวาระการประชุมใหญ่สามัญ ประจำปี 2562

|                   | หน้า   |     |
|-------------------|--|-----|
| ระเบียบวาระที่ 1  | เรื่อง ที่ประธานแจ้งให้ที่ประชุมทราบ   | 15  |
| ระเบียบวาระที่ 2  | เรื่อง รับทราบการรับรองรายงานการประชุมใหญ่สามัญ ประจำปี 2561   | 23  |
| ระเบียบวาระที่ 3  | เรื่อง รับทราบผลการเลือกตั้งผู้แทนสมาชิกเพื่อเข้าประชุมใหญ่สามัญ ประจำปี 2562 และการสรรหากรรมการ ดำเนินการแทนตำแหน่งที่ครบวาระ | 24  |
| ระเบียบวาระที่ 4  | เรื่อง การเสนอชื่อบุคคลเพื่อพิจารณาเลือกตั้งเป็นประธาน กรรมการดำเนินการ สหกรณ์ออมทรัพย์ครูจันทบุรี จำกัด แทนตำแหน่งที่ครบวาระ  | 25  |
| ระเบียบวาระที่ 5  | เรื่อง รับทราบการรับสมัครสมาชิกเข้าใหม่และสมาชิก ที่ออกจากสหกรณ์ฯ ในรอบปี 2562   | 27  |
| ระเบียบวาระที่ 6  | เรื่อง รับทราบการดำเนินงานขององค์กรที่สหกรณ์ออมทรัพย์ ครูจันทบุรี จำกัด เป็นสมาชิกและเครือข่าย                                 | 28  |
| ระเบียบวาระที่ 7  | เรื่อง รับทราบรายงานประจำปี 2562 สหกรณ์ออมทรัพย์ ครูจันทบุรี จำกัด   | 32  |
| ระเบียบวาระที่ 8  | เรื่อง รับทราบรายงานการตรวจสอบกิจการ ประจำปี 2562 ของผู้ตรวจสอบกิจการ  | 79  |
| ระเบียบวาระที่ 9  | เรื่อง รับทราบเรื่องจากผู้แทนองค์กรที่เกี่ยวข้อง   | 88  |
| ระเบียบวาระที่ 10 | เรื่อง รับทราบการดำเนินการเกี่ยวกับที่ดินของสหกรณ์   | 90  |
| ระเบียบวาระที่ 11 | เรื่อง พิจารณานุมัติงบประมาณฐานะการเงิน งบกำไรขาดทุน และงบกระแสเงินสด สำหรับปีสิ้นสุด ณ วันที่ 31 ธันวาคม 2562                 | 91  |
| ระเบียบวาระที่ 12 | เรื่อง พิจารณาจัดสรรกำไรสุทธิ ประจำปี 2562   | 108 |
| ระเบียบวาระที่ 13 | เรื่อง พิจารณาให้ความเห็นชอบและอนุมัติการดำเนินการ เกี่ยวกับสำนักงานของสหกรณ์  | 112 |
| ระเบียบวาระที่ 14 | เรื่อง พิจารณานุมัติและให้ความเห็นชอบแผนงานและ งบประมาณ ประจำปี 2563   | 113 |
| ระเบียบวาระที่ 15 | เรื่อง พิจารณานุมัติกำหนดวงเงินซึ่งสหกรณ์อาจกู้ยืม หรือค้ำประกัน ประจำปี 2563  | 133 |
| ระเบียบวาระที่ 16 | เรื่อง พิจารณาแก้ไขข้อบังคับ   | 135 |
| ระเบียบวาระที่ 17 | เรื่อง พิจารณาว่าจ้างผู้สอบบัญชีรับอนุญาต ประจำปี 2563   | 136 |

## สารบัญระเบียบวาระการประชุมใหญ่สามัญ ประจำปี 2562 (ต่อ)

|  | หน้า |
|--|------|
| ระเบียบวาระที่ 18 เรื่อง พิจารณาเลือกตั้งกรรมการดำเนินการสหกรณ์ออมทรัพย์<br>ครูจันทบุรี จำกัด แทนตำแหน่งที่ครบวาระ                       | 138  |
| ระเบียบวาระที่ 19 เรื่อง พิจารณาเลือกตั้งประธานกรรมการดำเนินการสหกรณ์<br>ออมทรัพย์ครูจันทบุรี จำกัด แทนตำแหน่งที่ครบวาระ                 | 140  |
| ระเบียบวาระที่ 20 เรื่อง พิจารณานุมัติตัดเงินเฉลี่ยคืนค้างจ่าย ปี 2561<br>โอนเป็นทุนสำรองของสหกรณ์                                       | 143  |
| ระเบียบวาระที่ 21 เรื่อง พิจารณาร่างระเบียบฯ ว่าด้วยการสรรหาและเลือกตั้ง<br>กรรมการดำเนินการสหกรณ์ออมทรัพย์ครูจันทบุรี จำกัด<br>พ.ศ.2563 | 144  |
| ระเบียบวาระที่ 22 เรื่อง ข้อเสนอแนะ/ข้อคิดเห็นจากผู้แทนสมาชิก  | 147  |
| ระเบียบวาระที่ 23 เรื่อง อื่นๆ (ถ้ามี)   | 148  |
| ระเบียบวาระที่ 24 เรื่อง ขอความเห็นชอบวิธีการรับรองรายงานการประชุมใหญ่<br>สามัญ ประจำปี 2562   | 149  |
| ภาคผนวก  | 150  |

## สารบัญรายงานประจำปี 2562 (ตามระเบียบวาระที่ 7)

|  | หน้า |
|--|------|
| 1. บทนำ  | 33   |
| 2. ผลการดำเนินงานตามกรอบภารกิจ/กรอบนโยบายการบริหารจัดการ |      |
| 1. ด้านสมาชิก  | 35   |
| 2. ด้านส่งเสริมการออม                                    | 35   |
| 3. ด้านสนับสนุนเงินทุน                                   | 37   |
| 4. ด้านค้าจุนเงินกู้                                     | 41   |
| 5. ด้านอุ้มชูสวัสดิการ                                   | 42   |
| 6. ด้านข้อมูลการเงิน                                     | 43   |
| 7. ด้านการบริหารจัดการ                                   | 48   |
| 8. ด้านการบริหารกองทุน                                   | 60   |
| 1. กองทุนสวัสดิการเพื่อความมั่นคงแก่สหกรณ์               |      |
| 2. กองทุนเอื้ออาทร                                       |      |
| 9. ด้านการดำเนินงานตามแผนกลยุทธ์ ปี 2562                 | 64   |
| 10. ด้านการร่วมมือระหว่างสหกรณ์ (เครือข่ายกัลยาณมิตร)    | 71   |
| 3. การเตรียมการสร้างสำนักงานสหกรณ์แห่งใหม่               | 71   |
| 4. จุดเด่นการดำเนินงาน                                   | 72   |
| 5. การคืนประโยชน์แก่สมาชิก                               | 74   |
| 6. ทิศทางก้าวสู่อนาคต                                    | 75   |
| 7. บทสรุป  | 77   |

## สารบัญตาราง

|             | หน้า   |    |
|-------------|--|----|
| ตารางที่ 1  | แสดงข้อมูลจำนวนสมาชิก ปี 2562 เปรียบเทียบกับปีที่ผ่านมา  | 35 |
| ตารางที่ 2  | แสดงข้อมูลการถือหุ้นของสมาชิก ปี 2562 เปรียบเทียบกับปีที่ผ่านมา  | 36 |
| ตารางที่ 3  | แสดงอัตราดอกเบี้ยเงินฝากของสหกรณ์ ปี 2562  | 36 |
| ตารางที่ 4  | แสดงข้อมูลจำนวนเงินที่รับฝากจากสมาชิก (และสมาชิกมาฝากเงินใน<br>เครื่องขายของสหกรณ์) ปี 2562 เปรียบเทียบกับปีที่ผ่านมา  | 36 |
| ตารางที่ 5  | แสดงอัตราดอกเบี้ยตัวสัญญาของสหกรณ์ ปี 2562   | 37 |
| ตารางที่ 6  | แสดงจำนวนเงินที่สมาชิกออมโดยวิธีซื้อตัวสัญญาของสหกรณ์ ปี 2562<br>เปรียบเทียบกับปีที่ผ่านมา   | 37 |
| ตารางที่ 7  | แสดงข้อมูลวงเงินให้สมาชิกกู้ยืม และอัตราดอกเบี้ยเงินกู้ ในปี 2562  | 37 |
| ตารางที่ 8  | แสดงข้อมูลการให้เงินกู้แก่สมาชิกในรอบปี 2562 เปรียบเทียบกับปีที่ผ่านมา   | 38 |
| ตารางที่ 9  | แสดงข้อมูลเงินกู้คงเหลือในมือสมาชิก ปี 2562 เปรียบเทียบกับปีที่ผ่านมา  | 39 |
| ตารางที่ 10 | แสดงข้อมูลการช่วยเหลือสมาชิกที่เสียชีวิตจากทุนประกันชีวิตสมาชิก<br>กองทุนสวัสดิการเพื่อความมั่นคงแก่สหกรณ์ และกองทุนเอื้ออาทร<br>ปี 2562 เปรียบเทียบกับปีที่ผ่านมา   | 41 |
| ตารางที่ 11 | แสดงข้อมูลเงินสวัสดิการที่จัดให้สมาชิก ปี 2562 เปรียบเทียบกับปีที่ผ่านมา   | 42 |
| ตารางที่ 12 | แสดงแหล่งที่มาของเงินทุน ซึ่งสหกรณ์นำมาใช้ในการดำเนินกิจการ<br>ในปี 2562 (ข้อมูล ณ วันที่ 31 ธันวาคม 2562)   | 43 |
| ตารางที่ 13 | แสดงแหล่งใช้ไปของเงินทุนที่สหกรณ์ใช้ในการดำเนินกิจการ ในปี 2562<br>(ข้อมูล ณ วันที่ 31 ธันวาคม 2562)   | 44 |
| ตารางที่ 14 | แสดงข้อมูลรายได้จากประมาณการรายได้ที่ได้รับความเห็นชอบจาก<br>ที่ประชุมใหญ่สามัญ ประจำปี 2561   | 44 |
| ตารางที่ 15 | แสดงข้อมูลรายจ่ายจากประมาณการรายจ่ายที่ได้รับอนุมัติจากที่ประชุม<br>ใหญ่สามัญ ประจำปี 2561   | 45 |
| ตารางที่ 16 | แสดงข้อมูลรายจ่ายจากประมาณการรายจ่ายตามแผนกลยุทธ์ ปี 2562<br>ที่ได้รับอนุมัติจากที่ประชุมใหญ่สามัญ ประจำปี 2561  | 45 |
| ตารางที่ 17 | แสดงข้อมูลรายจ่ายจากประมาณการรายจ่ายค่าจ้างออกแบบเขียนแบบ<br>อาคารสำนักงานใหม่ของสหกรณ์และพัฒนาที่ดิน ปี 2562 ที่ได้รับอนุมัติ<br>จากที่ประชุมใหญ่สามัญ ประจำปี 2561 | 46 |
| ตารางที่ 18 | แสดงข้อมูลรายจ่ายในปี 2562   | 46 |

## สารบัญตาราง (ต่อ)

|  | หน้า |
|--|------|
| ตารางที่ 19 แสดงข้อมูลรายได้และค่าใช้จ่ายของสหกรณ์ ปี 2562 เปรียบเทียบกับปีที่ผ่านมา   | 46   |
| ตารางที่ 20 แสดงข้อมูลฐานะการเงิน ปี 2562 เปรียบเทียบกับปีที่ผ่านมา  | 47   |
| ตารางที่ 21 แสดงข้อมูลการติดตามหนี้สินของสมาชิกตามคำพิพากษา ปี 2562 เปรียบเทียบกับปีที่ผ่านมา  | 49   |
| ตารางที่ 22 แสดงข้อมูลประเด็นข้อคิดเห็นและข้อเสนอแนะของที่ประชุมใหญ่สามัญ ประจำปี 2561 และการดำเนินการตามข้อคิดเห็นและข้อเสนอแนะ   | 51   |
| ตารางที่ 23 แสดงข้อมูลการสนับสนุนการศึกษา ศาสนา วัฒนธรรม และสังคม จากทุนสาธารณประโยชน์ ปี 2562   | 55   |
| ตารางที่ 24 แสดงข้อมูลทุนดำเนินงานของสหกรณ์ออมทรัพย์กรุงธนบุรี จำกัด ในรอบปี 2560 – 2562   | 60   |
| ตารางที่ 25 แสดงข้อมูลสมาชิกกองทุนสวัสดิการเพื่อความมั่นคงฯ ปี 2562  | 61   |
| ตารางที่ 26 แสดงข้อมูลการอนุมัติให้กู้เงินกองทุนฯ การจ่ายเงินสวัสดิการกองทุนฯ ให้แก่สมาชิกที่เสียชีวิต เงินกู้คงเหลือในมือสมาชิก และดอกเบี้ยรับจากเงินกู้กองทุนฯ ปี 2562               | 61   |
| ตารางที่ 27 แสดงข้อมูลด้านการเงิน (รายรับ – รายจ่าย) กองทุนฯ ปี 2562   | 61   |
| ตารางที่ 28 แสดงข้อมูลสมาชิกกองทุนเอื้ออาทร ปี 2562  | 62   |
| ตารางที่ 29 แสดงข้อมูลการอนุมัติให้กู้เงินกู้เอื้ออาทร การจ่ายเงินสวัสดิการกองทุนเอื้ออาทรให้แก่สมาชิกที่เสียชีวิต เงินกู้คงเหลือในมือสมาชิก และดอกเบี้ยรับจากเงินกู้เอื้ออาทร ปี 2562 | 63   |
| ตารางที่ 30 แสดงข้อมูลด้านการเงิน (รายรับ-รายจ่าย) กองทุนเอื้ออาทร ปี 2562   | 63   |
| ตารางที่ 31 แสดงข้อมูลการร่วมกิจกรรมเดือนแห่งการออมครบรอบ 54 ปี สหกรณ์ของสมาชิก  | 64   |
| ตารางที่ 32 แสดงปริมาณการใช้บริการตามโครงการเปิดให้บริการแก่สมาชิก ในวันหยุด ปี 2562   | 65   |
| ตารางที่ 33 แสดงข้อมูลความพึงพอใจของสมาชิกในการให้บริการ ปี 2562   | 65   |
| ตารางที่ 34 แสดงข้อมูลงบประมาณตามแผนกลยุทธ์ ปี 2562  | 70   |
| ตารางที่ 35 แสดงข้อมูลงบประมาณตามแผนพัฒนาที่ดิน ปี 2562  | 72   |
| ตารางที่ 36 แสดงข้อมูลการเปรียบเทียบสินทรัพย์รวมกับหนี้สินรวม  | 74   |

## สารบัญแผนภูมิ

|   | หน้า |
|---|------|
| แผนภูมิที่ 1 แสดงข้อมูลเงินกู้คงเหลือในมือสมาชิก ณ วันสิ้นปี 2562 (31 ธ.ค. 62)              | 40   |
| แผนภูมิที่ 2 แสดงข้อมูลเงินกู้คงเหลือในมือสมาชิก ณ วันสิ้นปี 2562 เปรียบเทียบกับปีที่ผ่านมา | 40   |
| แผนภูมิที่ 3 แสดงการจัดสรรกำไรสุทธิ ประจำปี 2562  | 111  |

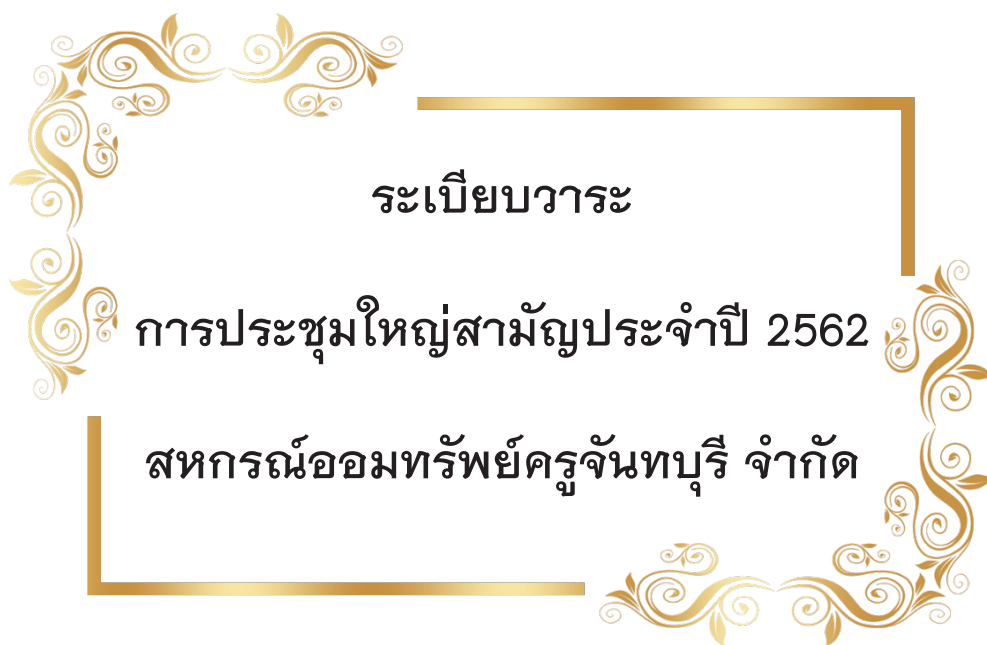

ระเบียบวาระ

การประชุมใหญ่สามัญประจำปี 2562

สหกรณ์ออมทรัพย์ครูจันทบุรี จำกัด



# ระเบียบวาระที่ 1

## เรื่อง ที่ประธานแจ้งให้ที่ประชุมทราบ

### 1.1 แนะนำกรรมการและผู้ให้เกียรติรับเชิญมาเข้าร่วมประชุมใหญ่สามัญประจำปี 2562 ดังนี้

#### คณะกรรมการดำเนินการ ชุดที่ 54

- |                                      |                              |
|--------------------------------------|------------------------------|
| 1. ว่าที่ ร.ท.กัมพล ผลพุกษา          | ประธานกรรมการ                |
| 2. นายสมศักดิ์ ดิษฐลักษณ์            | รองประธานกรรมการ ฝ่ายบริหาร  |
| 3. นายวิสิษฐ์ กิจปรีชา               | รองประธานกรรมการ ฝ่ายการเงิน |
| 4. ว่าที่ ร.ต.สุรชัย ภัทรภรณ์ไพบูลย์ | รองประธานกรรมการ ฝ่ายวิชาการ |
| 5. นายประชง วัฒนชัย                  | เหรัญญิก                     |
| 6. นายภูซงค์ บุญอภัย                 | เลขานุการ                    |
| 7. นายหรั่ง นະະเนตร                  | กรรมการ                      |
| 8. นายอภิชาติ หมายชื่น               | กรรมการ                      |
| 9. นายสำเร็จ ศรีสิทธิชัยสกุล         | กรรมการ                      |
| 10. นายวัชรลักษณ์ ตากใบ              | กรรมการ                      |
| 11. นายจรุณ ประสงค์ดี                | กรรมการ                      |
| 12. นายสังเวียน มาลาทอง              | กรรมการ                      |
| 13. นายนพดล บุญถนอม                  | กรรมการ                      |
| 14. นายสมชาย พะโยม                   | กรรมการ                      |
| 15. นายประวีร์ บรรจงการ              | กรรมการ                      |

#### ที่ปรึกษาากิตติมศักดิ์และที่ปรึกษา

- |                                   |                               |
|-----------------------------------|-------------------------------|
| 1. ว่าที่ ร.ต.เจษฎาภรณ์ พรหนองแสน | ที่ปรึกษาากิตติมศักดิ์        |
| 2. นายเดือน ทองกุล                | ที่ปรึกษาากิตติมศักดิ์        |
| 3. น.ส.รัตนา อยู่สวัสดิ์          | ที่ปรึกษาากิตติมศักดิ์        |
| 4. นายสมศักดิ์ ทองเนียม           | ที่ปรึกษาากิตติมศักดิ์        |
| 5. นายพงษ์ศิลป์ สาณะเสน           | ที่ปรึกษาด้านกฎหมาย           |
| 6. นายสุรเชษฐ์ พรพานิช            | ที่ปรึกษาด้านการเงินการธนาคาร |
| 7. นายทัศนะ วิเศษ                 | ที่ปรึกษาด้านวิชาการ          |
| 8. นายพิจิตร อันอาตม์งาม          | ที่ปรึกษาด้านการบริหารทั่วไป  |
| 9. น.ส.ดวงใจ ระถะยาน              | ที่ปรึกษาด้านการบริหารทั่วไป  |
| 10. นายพรต สุภาพงษ์               | ที่ปรึกษาด้านการบริหารทั่วไป  |
| 11. นายอำนาจ ชยางคานนท์           | ที่ปรึกษาด้านการบริหารทั่วไป  |
| 12. นายมนตรี วัฒนฐานะ             | ที่ปรึกษาด้านการบริหารทั่วไป  |

### ผู้ตรวจสอบกิจการ

- |                           |                        |
|---------------------------|------------------------|
| 1. นายพงษ์ศักดิ์ วงษ์แก้ว | ประธานผู้ตรวจสอบกิจการ |
| 2. นายวันชัย ศรีตุลา      | ผู้ตรวจสอบกิจการ       |
| 3. นางประภาพรรณ ฉัตรมาลัย | ผู้ตรวจสอบกิจการ       |
| 4. นายนเรศ สวัสดิ์        | ผู้ตรวจสอบกิจการ       |
| 5. นายประดิษฐ์ เจริญชาติ  | เลขานุการ              |

### ผู้สอบบัญชีสหกรณ์ ปี 2562

- |                          |                                  |
|--------------------------|----------------------------------|
| 1. นายชัยสิทธิ์ ศิลปวุฒิ | ผู้สอบบัญชีสำนักงานสอบบัญชีบูรพา |
|--------------------------|----------------------------------|

### ฝ่ายจัดการ

- |                          |                               |
|--------------------------|-------------------------------|
| 1. นางอัจฉรา จันทร์รักษ์ | ผู้จัดการ                     |
| 2. นางดวงจันทร์ สุขกฤต   | รองผู้จัดการ ฝ่ายการเงิน      |
| 3. น.ส.ปยุตธนา สัตถยาสัย | รองผู้จัดการ ฝ่ายบริหารทั่วไป |

### ผู้แทนจากองค์กรที่เกี่ยวข้อง

#### ๐ สำนักงานสหกรณ์จังหวัดจันทบุรี

- 1.....
- 2.....

#### ๐ สำนักงานตรวจบัญชีสหกรณ์จันทบุรี

- 1.....
- 2.....

#### ๐ เครือข่ายกัลยาณมิตร (ผู้แทนสหกรณ์ออมทรัพย์ , สหกรณ์การเกษตร , สหกรณ์เครดิตยูเนียนในจังหวัดจันทบุรี และชุมนุมสหกรณ์การเกษตรจันทบุรี จำกัด)

สหกรณ์ออมทรัพย์โรงพยาบาลพระปกเกล้า จำกัด

- 1.....
- 2.....

สหกรณ์ออมทรัพย์สาธารณสุขจันทบุรี จำกัด

- 1.....
- 2.....

สหกรณ์ออมทรัพย์ตำรวจตระเวนชายแดนที่ 11 จำกัด

- 1.....
- 2.....

สหกรณ์การเกษตรเมืองจันทบุรี จำกัด

1.....

2.....

สหกรณ์การเกษตรแหลมสิงห์ จำกัด

1.....

2.....

สหกรณ์การเกษตรเขาคิชฌกูฏ จำกัด

1.....

2.....

สหกรณ์การเกษตรมะขาม จำกัด

1.....

2.....

สหกรณ์การเกษตรเมืองขลุง จำกัด

1.....

2.....

ชุมนุมสหกรณ์การเกษตรจันทบุรี จำกัด

1.....

2.....

สหกรณ์เครดิตยูเนียนซึ่งสามัคคี จำกัด

1.....

2.....

สหกรณ์เครดิตยูเนียนมารดานิรมล จำกัด

1.....

2.....

สหกรณ์เครดิตยูเนียนเมืองจันท จำกัด

1.....

2.....

สหกรณ์เครดิตยูเนียนเพชรบรรตะปอนใหญ่ จำกัด

1.....

2.....

สหกรณ์เครดิตยูเนียนตรอกนองทวีทรัพย์ จำกัด

1.....

2.....

สหกรณ์เครดิตยูเนียนมหาวิทยาลัยราชภัฏรำไพพรรณี จำกัด

1.....

2.....

สหกรณ์เครดิตยูเนียนอิมิ่งเพิ่มพูนทรัพย์ จำกัด

1.....

2.....

สหกรณ์เครดิตยูเนียนเวฬุวัน จำกัด

1.....

2.....

สหกรณ์เครดิตยูเนียนเกวียนหัก จำกัด

1.....

2.....

➤ แจ้งที่ประชุมเพื่อทราบ

ที่ประชุม .....

.....

.....

.....

.....

1.2 แจ้งรายชื่อสมาชิกที่เสียชีวิตในรอบปี 2562 (1 ม.ค. 62 – 31 ธ.ค. 62)  
จำนวน 33 ราย ดังนี้

| ลำดับ              | ชื่อ - สกุล           | สังกัดหน่วย           | ข้อมูล<br>การเสียชีวิต    | สมาชิกกองทุน/<br>สมาคมฌาปนกิจฯ                        |
|--------------------|-----------------------|-----------------------|---------------------------|---|
| <b>สมาชิกสามัญ</b> |                       |                       |                           |   |
| 1                  | นางอำไพ วิเศษสิทธิ์   | บำเหน็จ มรภ.รำไพพรรณี | 8 ก.พ. 62<br>อายุ 76 ปี   | ฌสจ./ฌสค.   |
| 2                  | นายปรามโทย์ โภธิผล    | รร.สฤทธิเดช           | 9 มี.ค. 62<br>อายุ 50 ปี  | มันคง/เอื้ออาทร/<br>ฌสจ./ฌสค./ฌสคค./<br>สสอค.         |
| 3                  | นายสมชาย ผลประพฤติ    | บ้านาญ สพป.จบ.1       | 22 มี.ค. 62<br>อายุ 80 ปี | มันคง/ฌสจ./ฌสค./<br>ฌสคค./สสอค./<br>สส.ชสอ.           |
| 4                  | น.ส.วิไลวรรณ ชมพูปล   | บ้านาญ สพป.จบ.1       | 21 เม.ย. 62<br>อายุ 61 ปี | มันคง/เอื้ออาทร/<br>ฌสจ./ฌสค./ฌสคค./<br>สสอค./สส.ชสอ. |
| 5                  | นายธนิช วุฒิชัย       | รร.คลองพลูวิทยา       | 28 เม.ย. 62<br>อายุ 55 ปี | มันคง/ฌสจ./ฌสคค./<br>สสอค.                            |
| 6                  | นายธวัชชัย เจริญศิลป์ | สนง.วัฒนธรรมจันทบุรี  | 14 พ.ค. 62<br>อายุ 57 ปี  | มันคง/ฌสค./สสอค./<br>สส.ชสอ.                          |
| 7                  | นางสมร ไชยพงษ์        | รร.วัดคลองพลู         | 20 พ.ค. 62<br>อายุ 58 ปี  | มันคง/ฌสจ./ฌสค./<br>ฌสคค./สสอค.                       |
| 8                  | นางเสรี คณะเพียร      | บ้านาญ สพป.จบ.1       | 21 พ.ค. 62<br>อายุ 63 ปี  | ฌสจ./ฌสคค.  |
| 9                  | นายสุรชัย ศีลรักษ์    | บ้านาญ สพป.จบ.1       | 31 พ.ค. 62<br>อายุ 66 ปี  | มันคง/ฌสจ./ฌสค./<br>ฌสคค./สสอค./<br>สส.ชสอ.           |
| 10                 | นายสำราญ ญาติกระจาย   | บ้านาญ สพป.จบ.1       | 3 มิ.ย. 62<br>อายุ 78 ปี  | มันคง/ฌสจ./ฌสค./<br>สสอค.                             |
| 11                 | นายคมคาย สุนทรโต      | สภสค.จันทบุรี         | 6 มิ.ย. 62<br>อายุ 49 ปี  | มันคง/ฌสคค./สสอค.                                     |
| 12                 | นายไพบุลย์ ภูมิแสน    | บ้านาญ สพป.จบ.2       | 15 มิ.ย. 62<br>อายุ 82 ปี | มันคง/ฌสจ./ฌสค./<br>สสอค.                             |
| 13                 | นายเดชา วังศรี        | บ้านาญ ว.เทคนิค       | 21 มิ.ย. 62<br>อายุ 74 ปี | ฌสจ./ฌสคค.  |

| ลำดับ | ชื่อ - สกุล                    | สังกัดหน่วย           | ข้อมูล<br>การเสียชีวิต    | สมาชิกกองทุน/<br>สมาคมฌาปนกิจฯ               |
|-------|--------------------------------|-----------------------|---------------------------|--|
| 14    | นายอุตร สยามไชย                | บำนาญ สพป.จบ.2        | 24 มิ.ย. 62<br>อายุ 88 ปี | ฌสจ./ฌสค./ฌสคค./<br>สสอค.                    |
| 15    | นายคำรณ ช่อนกลิ่น              | บำนาญ สพป.จบ.2        | 16 ก.ค. 62<br>อายุ 61 ปี  | มั่นคง/ฌสจ./ฌสค.                             |
| 16    | นางวัจนา ทิเรกศิลป์            | บำนาญ สพป.จบ.2        | 19 ก.ค. 62<br>อายุ 62 ปี  | มั่นคง/ฌสจ./ฌสคค./<br>สสอค./สส.ชสอ.          |
| 17    | นายสัมฤทธิ์ รัตนสร้อย          | บำนาญ สพป.จบ.1        | 22 ก.ค. 62<br>อายุ 60 ปี  | มั่นคง/ฌสจ./ฌสค./<br>ฌสคค./สสอค.             |
| 18    | นางใหม่ จรัล                   | บำนาญ สพป.จบ.2        | 2 ส.ค. 62<br>อายุ 60 ปี   | มั่นคง/ฌสจ./ฌสค./<br>ฌสคค./สสอค./<br>สส.ชสอ. |
| 19    | นางถมยา เพ่งจินดา              | บำนาญ สพป.จบ.1        | 17 ส.ค. 62<br>อายุ 71 ปี  | มั่นคง/ฌสจ./ฌสค./<br>ฌสคค./สสอค.             |
| 20    | นายสมควร วรรณรังษี             | บำนาญ สพป.จบ.2        | 11 ก.ย. 62<br>อายุ 65 ปี  | มั่นคง/ฌสจ./ฌสค./<br>สสอค.                   |
| 21    | นางกนกพร จาริก                 | บำนาญ มรภ.รำไพพรรณี   | 7 ต.ค. 62<br>อายุ 70 ปี   | -  |
| 22    | นายธนศิษฐ์ วัฒนศรีตวงสิน       | รร.วัดขุนช่อง         | 12 ต.ค. 62<br>อายุ 49 ปี  | มั่นคง/ฌสจ./ฌสค./<br>ฌสคค.                   |
| 23    | น.ส.ธัญญพัทธ์ ศิริรัตน์ไพบูลย์ | รร.แก่งหางแมวพิทยาคาร | 24 ต.ค. 62<br>อายุ 37 ปี  | มั่นคง/ฌสจ./ฌสคค.                            |
| 24    | น.ส.วชิรารวรรณ แซ่มซ้าย        | บำนาญ สพป.จบ.2        | 24 ต.ค. 62<br>อายุ 64 ปี  | สสอค.  |
| 25    | นางนันทวดี กำนอก               | สมาชิกรอโอน           | 24 ต.ค. 62<br>อายุ 42 ปี  | ฌสจ.   |
| 26    | น.ส.พูนศรี ปุตตะ               | บำนาญ สพป.จบ.1        | 1 พ.ย. 62<br>อายุ 81 ปี   | -  |
| 27    | นางศุภสิพร พรงาม               | บำนาญ สพป.จบ.2        | 2 พ.ย. 62<br>อายุ 66 ปี   | มั่นคง/ฌสจ./ฌสค./<br>ฌสคค./สสอค.             |
| 28    | นางกัญฐณา กุลมาศ               | บำนาญ สพป.จบ.2        | 5 พ.ย. 62<br>อายุ 69 ปี   | มั่นคง/ฌสจ./ฌสค./<br>ฌสคค.                   |
| 29    | นางชুমสิน จรุงชัย              | บำนาญมัธยมเมือง       | 10 พ.ย. 62<br>อายุ 85 ปี  | มั่นคง/ฌสจ./ฌสค./<br>ฌสคค.                   |
| 30    | นายจිරศักดิ์ เรืองโรจน์        | บำนาญ สพป.จบ.1        | 20 พ.ย. 62<br>อายุ 68 ปี  | มั่นคง/ฌสจ./ฌสค./<br>ฌสคค.                   |

| ลำดับ      | ชื่อ - สกุล      | สังกัดหน่วย    | ข้อมูลการเสียชีวิต       | สมาชิกกองทุน/สมาคมฌาปนกิจฯ                             |
|------------|------------------|----------------|--------------------------|--|
| 31         | นางอุไร โพธิเกษม | บำนาญ สพป.จบ.1 | 13 ธ.ค. 62<br>อายุ 68 ปี | มั่นคง/เอื้ออาทร/<br>ฌสจ./ฌสค./ฌสกค./<br>สสอค./สส.ชสอ. |
| สมาชิกสมทบ |                  |                |                          |  |
| 1          | นายเล็ก ท้าวเทพ  | สมาชิกสมทบ     | 2 ก.ค. 62<br>อายุ 86 ปี  | ฌสกค.  |
| 2          | นางเรือง นพสาย   | สมาชิกสมทบ     | 14 ก.ย. 62<br>อายุ 82 ปี | ฌสกค.  |

➤ แจ้งที่ประชุมเพื่อทราบและร่วมยืนยันไว้อาลัยให้สมาชิกที่เสียชีวิตในรอบปี 2562  
ที่ประชุม .....

.....

.....

.....

.....

.....

.....

.....

.....

.....

.....

.....

.....

.....

.....

.....

.....

.....

.....

.....

.....

.....

.....



### 1.3 แนวการดำเนินการประชุมใหญ่สามัญประจำปี 2562

1. ให้ที่ประชุมพิจารณาเฉพาะเรื่องที่มีอยู่ในระเบียบวาระการประชุม แล้วดำเนินไปตามลำดับระเบียบวาระการประชุมที่จัดไว้ เว้นแต่ที่ประชุมจะมีมติเป็นอย่างอื่น  
ญัตติที่มีผู้แทนสมาชิกเสนอในที่ประชุมใหญ่ จะบรรจุในระเบียบวาระที่ 22 เรื่อง  
ข้อเสนอแนะ/ข้อคิดเห็นจากผู้แทนสมาชิก
2. ผู้แทนสมาชิกผู้ใดประสงค์จะกล่าวถ้อยคำต่อที่ประชุมใหญ่ ให้ยกมือขึ้นพ้นศีรษะ เมื่อประธานการประชุมอนุญาตแล้วจึงยืนขึ้นกล่าวได้ และต้องเป็นคำกล่าวกับประธานเท่านั้น
3. ประธานการประชุมมีอำนาจปรึกษาที่ประชุมในปัญหาใดๆ อนุญาตให้กรรมการชี้แจงข้อเท็จจริงต่อที่ประชุมเพื่อประกอบการอภิปราย หรือทำความเข้าใจต่อสมาชิก สั่งพักการประชุม เลื่อนการประชุม หรือเลิกประชุมได้ตามเห็นสมควร
4. เมื่อที่ประชุมกำลังปรึกษาหรือพิจารณาญัตติใดอยู่ มิให้เสนอญัตติอื่นนอกจากญัตติดังต่อไปนี้
  - 4.1 ขอให้ลงมติ
  - 4.2 ขอให้ปิดการอภิปราย
  - 4.3 ขอให้ยกเรื่องอื่นขึ้นปรึกษา หรือพิจารณา
5. ญัตติในเรื่องใดเมื่อมีการออกเสียงลงคะแนนในที่ประชุมแล้ว หรือตกไปแล้ว ผู้แทนสมาชิกจะเสนอญัตติซึ่งมีหลักการเช่นเดียวกันนั้นซ้ำอีกไม่ได้
6. การอภิปรายต้องอยู่ในประเด็นหรือเกี่ยวกับประเด็นที่กำลังปรึกษากันอยู่ ต้องไม่พุ่มเพุย วนเวียน หรือซ้ำกับผู้อื่น และห้ามมิให้นำเอกสารใดๆ มาอ่านให้ที่ประชุมฟังโดยไม่จำเป็น ผู้อภิปรายต้องไม่แสดงกิริยาหรือวาจาอันไม่สุภาพ ใส่ร้ายหรือเสียดสีบุคคลใด และห้ามกล่าวถึงพระมหากษัตริย์ หรือออกชื่อสมาชิก หรือบุคคลใดโดยไม่จำเป็น
7. ถ้าประธานการประชุมเห็นว่าผู้ใดได้อภิปรายพอสมควรแล้ว จะให้ผู้นั้นหยุดอภิปรายก็ได้ หรือเห็นว่าผู้อภิปรายใช้วาจาไม่เหมาะสมก็สามารถสั่งยุติการอภิปราย หรือถอนคำพูดอภิปรายได้
8. การอภิปรายเป็นอันยุติลงเมื่อ
  - 8.1 ไม่มีผู้ใดอภิปราย
  - 8.2 ที่ประชุมลงมติให้ปิดอภิปราย
  - 8.3 ที่ประชุมลงมติให้ยกเรื่องอื่นขึ้นปรึกษา
9. ในกรณีที่ประธานการประชุมพิจารณาเห็นว่าได้อภิปรายกันพอสมควรแล้ว จะขอให้ที่ประชุมวินิจฉัยว่าจะปิดอภิปรายหรือไม่ก็ได้
10. เมื่อการอภิปรายได้ยุติแล้ว มิให้ผู้ใดอภิปรายอีก เว้นแต่ที่ประชุมสรุปความที่ได้อภิปรายกันมาแล้วได้ก่อนที่ประชุมจะลงมติ

#### ➤ แจ้งที่ประชุมเพื่อทราบและร่วมถือปฏิบัติ

ที่ประชุม .....

.....

.....



## ระเบียบวาระที่ 2

### เรื่อง รับทราบการรับรองรายงานการประชุมใหญ่สามัญ ประจำปี 2561

ตามที่สหกรณ์ออมทรัพย์ครูจันทบุรี จำกัด ได้จัดประชุมใหญ่สามัญ ประจำปี 2561 เมื่อวันที่ 30 มกราคม 2562 ณ ห้องแกรนด์บอลรูม โรงแรมมณีจันทร์รีสอร์ท และที่ประชุมมีมติให้สหกรณ์ฯ จัดส่งรายงานการประชุมใหญ่สามัญ ประจำปี 2561 ให้ผู้แทนสมาชิกที่เข้าประชุมใหญ่ฯ ได้พิจารณารับรองนั้น

สหกรณ์ฯ ได้จัดส่งรายงานการประชุมใหญ่สามัญ ประจำปี 2561 ให้ผู้แทนสมาชิกทุกคนที่เข้าประชุม (326 คน) พิจารณารับรอง ซึ่งได้มีการรับรอง ดังนี้

1. รับรองโดยไม่ขอแก้ไขเพิ่มเติมข้อความใดๆ จำนวน 325 คน
2. รับรองโดยขอแก้ไขเพิ่มเติมข้อความบางประการ จำนวน 1 คน

คือ นายถาวร สมัครกิจ สมาชิกเลขทะเบียน 10641 เสนอขอแก้ไขเพิ่มเติมข้อความในระเบียบวาระที่ 21 เรื่อง ข้อเสนอแนะ/ข้อคิดเห็นจากผู้แทนสมาชิก หน้า 49 วรรค 2 ของรายงานการประชุมใหญ่สามัญประจำปี 2561 ดังนี้

**ความเดิม** นายถาวร สมัครกิจ สมาชิกเลขทะเบียน 10641 เสนอที่ประชุมว่า อยากให้ช่วยเหลือการนอนโรงพยาบาลในกรณีเจ็บป่วยหรืออุบัติเหตุ โดยคิดเป็นค่านละ 100 บาท ไม่เกิน ห้าพันบาท ใช้สิทธิ์ได้ปีละ ไม่เกิน 2 ครั้ง

**แก้ไขเป็น** นายถาวร สมัครกิจ สมาชิกเลขทะเบียน 10641 เสนอที่ประชุมว่า อยากให้ช่วยเหลือการนอนโรงพยาบาลในกรณีเจ็บป่วยหรืออุบัติเหตุ โดยคิดเป็นค่านละ 100 บาท ไม่เกิน ห้าร้อยบาท ใช้สิทธิ์ได้ปีละ ไม่เกิน 2 ครั้ง

3. ไม่รับรองรายงานการประชุม จำนวน - คน

➤ เสนอที่ประชุมเพื่อทราบ

ที่ประชุม .....

.....

.....

.....

.....

.....

.....

.....

.....

.....

.....

.....

**ระเบียบวาระที่ 3**  
**เรื่อง รับทราบผลการเลือกตั้งผู้แทนสมาชิกเพื่อเข้าประชุมใหญ่สามัญ**  
**ประจำปี 2562**  
**และการสรรหากรรมการดำเนินการแทนตำแหน่งที่ครบวาระ**

คณะกรรมการดำเนินการฯ ชุดที่ 54 ได้กำหนดให้มีการเลือกตั้งผู้แทนสมาชิก เพื่อเป็นตัวแทนของสมาชิก เข้าประชุมใหญ่สามัญประจำปี 2562 ในวันที่ 30 มกราคม 2563 และสรรหากรรมการดำเนินการแทนตำแหน่งที่ครบวาระ ตามประกาศของสหกรณ์ฯ ลงวันที่ 21 พฤศจิกายน 2562 นั้น ปรากฏผลการเลือกตั้ง/สรรหา ดังนี้

| เขตการเลือกตั้ง/หน่วยการเลือกตั้ง                          | จำนวนผู้แทนสมาชิก |                 | จำนวนกรรมการ |                |
|--|-------------------|-----------------|--------------|----------------|
|  | โควตา             | ได้รับเลือกตั้ง | โควตา        | ได้รับการสรรหา |
| <b>เขตการเลือกตั้งที่ 1</b>                                |                   |                 |              |                |
| <b>เขตพื้นที่การศึกษาจันทบุรี เขต 1</b>                    |                   |                 |              |                |
| 1. หน่วยการเลือกตั้งที่ 1<br>อ.เมืองจันทบุรี 1 (ประถม)     | 63                | 63              | 2            | 2              |
| 2. หน่วยการเลือกตั้งที่ 2<br>อ.เมืองจันทบุรี 2 (มัธยม)     | 32                | 32              | 1            | 1              |
| 3. หน่วยการเลือกตั้งที่ 3<br>อ.เมืองจันทบุรี 3 (นอกสังกัด) | 44                | 42              | 2            | 2              |
| 4. หน่วยการเลือกตั้งที่ 4 อ.ท่าใหม่                        | 37                | 37              | -            | -              |
| 5. หน่วยการเลือกตั้งที่ 5 อ.แก่งหางแมว                     | 17                | 17              | -            | -              |
| 6. หน่วยการเลือกตั้งที่ 6 อ.นายายอาม                       | 16                | 16              | -            | -              |
| <b>รวมเขตการเลือกตั้งที่ 1</b>                             | <b>209</b>        | <b>207</b>      | <b>5</b>     | <b>5</b>       |
| <b>เขตการเลือกตั้งที่ 2</b>                                |                   |                 |              |                |
| <b>เขตพื้นที่การศึกษาจันทบุรี เขต 2</b>                    |                   |                 |              |                |
| 1. หน่วยการเลือกตั้ง อ.มะขาม                               | 17                | 17              | 1            | 1              |
| 2. หน่วยการเลือกตั้ง อ.ขลุง                                | 28                | 28              | 1            | 1              |
| 3. หน่วยการเลือกตั้ง อ.แหลมสิงห์                           | 16                | 16              | -            | -              |
| 4. หน่วยการเลือกตั้ง อ.โป่งน้ำร้อน                         | 22                | 22              | -            | -              |
| 5. หน่วยการเลือกตั้ง อ.สอยดาว                              | 27                | 27              | 1            | 1              |
| 6. หน่วยการเลือกตั้ง อ.เขาคิชฌกูฏ                          | 24                | 24              | -            | -              |
| <b>รวมเขตการเลือกตั้งที่ 2</b>                             | <b>134</b>        | <b>134</b>      | <b>3</b>     | <b>3</b>       |
| <b>รวมทั้งสิ้น (รวม 2 เขตการเลือกตั้ง)</b>                 | <b>343</b>        | <b>341</b>      | <b>8</b>     | <b>8</b>       |

อนึ่ง รายชื่อผู้แทนสมาชิกที่ได้รับเลือกตั้งให้เป็นตัวแทนสมาชิกเข้าประชุมใหญ่สามัญประจำปี 2562 ได้แสดงไว้ในภาคผนวกของเอกสารการประชุมใหญ่ฯ ฉบับนี้แล้ว

➡ **เสนอที่ประชุมเพื่อทราบ**

**ที่ประชุม** .....

## ระเบียบวาระที่ 4

### เรื่อง การเสนอชื่อบุคคลเพื่อพิจารณาเลือกตั้ง เป็นประธานกรรมการดำเนินการสหกรณ์ออมทรัพย์ครูจันทบุรี จำกัด แทนตำแหน่งที่ครบวาระ

ด้วย ตำแหน่งประธานกรรมการดำเนินการสหกรณ์ออมทรัพย์ครูจันทบุรี จำกัด จะว่างลงตามข้อบังคับของสหกรณ์ออมทรัพย์ครูจันทบุรี จำกัด ข้อ 71 (1) จึงต้องดำเนินการเลือกตั้งประธานกรรมการดำเนินการ แทนตำแหน่งที่ครบวาระ จำนวน 1 คน โดยดำเนินการตามระเบียบฯ ว่าด้วยการเลือกตั้งกรรมการดำเนินการสหกรณ์ออมทรัพย์ครูจันทบุรี จำกัด พ.ศ. 2562 ที่กำหนดให้ที่ประชุมเลือกตั้งประธานกรรมการจากผู้ที่ได้รับเลือกตั้งเป็นกรรมการซึ่งผู้ที่มีสิทธิ์ได้รับการเลือกตั้งเป็นประธานกรรมการ ได้แก่ กรรมการเดิมที่ยังไม่หมดวาระจำนวน 7 คน และกรรมการใหม่ซึ่งได้รับการเลือกตั้งตามวาระที่ 18 จำนวน 8 คน รวมผู้มีสิทธิ์ได้รับเสนอชื่อเป็นประธานกรรมการ จำนวน 15 คน

ดังนั้น เพื่อเป็นการเตรียมการเลือกตั้งประธานกรรมการดำเนินการสหกรณ์ออมทรัพย์ครูจันทบุรี จำกัด แทนตำแหน่งที่ครบวาระ ตามระเบียบวาระการประชุมที่ 19 จึงขอเสนอที่ประชุมพิจารณา ดังนี้

1. เสนอชื่อบุคคลซึ่งต้องเป็นกรรมการเดิมที่ยังอยู่ในวาระและกรรมการที่ได้รับการสรรหามาแล้ว โดยบุคคลที่ได้รับการเสนอชื่อจะต้องมีผู้แทนสมาชิกในที่ประชุมใหญ่รับรองอย่างน้อย 5 คน
2. การดำเนินการเลือกตั้งประธานกรรมการ จะดำเนินการตามระเบียบวาระที่ 19
3. กรณีที่มีผู้ได้รับการเสนอชื่อเป็นประธานกรรมการเกินกว่า 1 คน จะเสนอที่ประชุมพิจารณาเสนอชื่อผู้แทนสมาชิกเพื่อทำหน้าที่กรรมการเลือกตั้ง

#### ➤ เสนอที่ประชุมเพื่อพิจารณา ดังนี้

1. เสนอชื่อบุคคลเป็นประธานกรรมการดำเนินการสหกรณ์ออมทรัพย์ครูจันทบุรี จำกัด แทนตำแหน่งที่ครบวาระ

2. กรณีที่มีผู้ได้รับการเสนอชื่อเป็นประธานกรรมการเกินกว่า 1 คน ขอให้ที่ประชุม

2.1 เสนอชื่อผู้แทนสมาชิก จำนวน 5 คน เพื่อทำหน้าที่เป็นกรรมการเลือกตั้งประธานกรรมการ ตามระเบียบวาระที่ 19 ไว้ล่วงหน้า เพื่อให้คณะกรรมการเลือกตั้งได้วางแผนดำเนินการเลือกตั้งให้เป็นไปด้วยความเรียบร้อย ดังนี้

- |   |            |
|---|------------|
| 1) ผู้แทนสมาชิกจากหน่วยงานในสังกัด สพป.จบ. 1                      | จำนวน 1 คน |
| 2) ผู้แทนสมาชิกจากหน่วยงานในสังกัด สพป.จบ. 2                      | จำนวน 1 คน |
| 3) ผู้แทนสมาชิกจากหน่วยงานในสังกัด สพม. 17                        | จำนวน 1 คน |
| 4) ผู้แทนสมาชิกจากหน่วยงานนอกสังกัดเขตพื้นที่การศึกษา             | จำนวน 1 คน |
| 5) ผู้แทนสมาชิกที่เป็นข้าราชการบำนาญ สพป.จบ.1 , สพป.จบ.2 , สพม.17 | จำนวน 1 คน |

2.2 ให้ความเห็นชอบ นายธนประเสริฐ สินทรัพย์ (เจ้าหน้าที่สหกรณ์) เป็นเจ้าหน้าที่ประสานงานการเลือกตั้งประธานกรรมการฯ แทนตำแหน่งที่ครบวาระ

2.3 ให้ความเห็นชอบเจ้าหน้าที่จาก กต. เป็นผู้ควบคุมเครื่องลงคะแนนเลือกตั้งอิเล็กทรอนิกส์

ที่ประชุม

1. เสนอชื่อบุคคลเป็นประธานกรรมการ จำนวน.....คน ดังนี้
  - 1).....
  - 2).....
  - 3).....

เฉพาะกรณีมีผู้ได้รับการเสนอชื่อเป็นประธานกรรมการเกินกว่า 1 คน  
และใช้วิธีลงคะแนนลับ

2. เสนอชื่อผู้แทนสมาชิก จำนวน 5 คน เพื่อทำหน้าที่กรรมการเลือกตั้ง ดังนี้  
ผู้แทนสมาชิกที่ได้รับการเสนอชื่อ
  1. .... ผู้แทนสมาชิกจากหน่วยงานในสังกัด สพ.จ.บ. 1
  2. .... ผู้แทนสมาชิกจากหน่วยงานในสังกัด สพ.จ.บ. 2
  3. .... ผู้แทนสมาชิกจากหน่วยงานในสังกัด สพม. 17
  4. .... ผู้แทนสมาชิกจากหน่วยงานนอกสังกัด  
เขตพื้นที่การศึกษา
  5. .... ผู้แทนสมาชิกที่เป็นข้าราชการบำนาญ  
สห.จ.บ.1 , สห.จ.บ.2 , สพม.17
3. ให้ความเห็นชอบเจ้าหน้าที่ประสานงานการเลือกตั้ง และเจ้าหน้าที่ควบคุมเครื่องลงคะแนนเลือกตั้ง

## ระเบียบวาระที่ 5 เรื่อง รับทราบการรับสมัครสมาชิกเข้าใหม่ และสมาชิกที่ออกจากสหกรณ์ฯ ในรอบปี 2562

ด้วยในระหว่างปี 2562 สหกรณ์ออมทรัพย์ครูจันทบุรี จำกัด ได้รับสมัครสมาชิกเข้าใหม่ และมีสมาชิกออกจากสหกรณ์ฯ ดังนี้

| รายการข้อมูล  | จำนวน (คน) |
|---|------------|
| 1. สมาชิกเมื่อวันที่ 31 ธันวาคม 2561                    | 6,986      |
| ◆ สมาชิกสามัญ   | 6,684      |
| ◆ สมาชิกสมทบ  | 302        |
| 2. สมาชิกเข้าใหม่ระหว่างปี (1 ม.ค. 62 – 31 ธ.ค. 62)     | 258        |
| 2.1 รับจากผู้สมัครเข้าเป็นสมาชิกใหม่                    | 252        |
| ◆ สมาชิกสามัญ   | 220        |
| ◆ สมาชิกสมทบ  | 32         |
| 2.2 รับโอนจากสหกรณ์อื่น                                 | 6          |
| 3. สมาชิกออกจากสหกรณ์ระหว่างปี (1 ม.ค. 62 – 31 ธ.ค. 62) | 106        |
| 3.1 ขาดจากสมาชิกภาพ                                     | 89         |
| ◆ ตายและจำหน่ายระหว่างปี                                | 35         |
| ◇ สมาชิกสามัญ   | 33         |
| ◇ สมาชิกสมทบ  | 2          |
| ◆ ลาออกจากสหกรณ์  | 43         |
| ◇ สมาชิกสามัญ   | 29         |
| ◇ สมาชิกสมทบ  | 14         |
| ◆ ถูกให้ออกจากสหกรณ์                                    | 11         |
| ◇ สมาชิกสามัญ   | 9          |
| ◇ สมาชิกสมทบ  | 2          |
| ◆ ถูกออกรากราชการหรืองานประจำโดยมีความผิด               | -          |
| 3.2 โอนไปสหกรณ์อื่น                                     | 17         |
| 4. รวมยอดสมาชิกคงเหลือ ณ วันที่ 31 ธันวาคม 2562         | 7,138      |
| ◆ สมาชิกสามัญ   | 6,822      |
| ◆ สมาชิกสมทบ  | 316        |

➤ เสนอที่ประชุมเพื่อทราบ

ที่ประชุม .....

## ระเบียบวาระที่ 6

### เรื่อง รับทราบการดำเนินงานขององค์กร ที่สหกรณ์ออมทรัพย์ครูจันทบุรี จำกัด เป็นสมาชิกและเครือข่าย

สหกรณ์ออมทรัพย์ครูจันทบุรี จำกัด เป็นสมาชิกและเครือข่ายขององค์กรต่างๆ ดังนี้

| องค์กรที่สหกรณ์เป็นสมาชิก  | ลักษณะการเป็นสมาชิก                               |
|--|---|
| 1. สันนิบาตสหกรณ์แห่งประเทศไทย   | เป็นตามกฎหมาย พ.ร.บ.สหกรณ์                        |
| 2. ชุมนุมสหกรณ์ออมทรัพย์แห่งประเทศไทย จำกัด  | ถือหุ้น 1,010,988,500.00 บาท                      |
| 3. สหประกันชีวิต   | ถือหุ้น 50,000.00 บาท                             |
| 4. ชุมนุมสหกรณ์ออมทรัพย์ครูไทย จำกัด (ชสอค.)   | เข้าร่วมเป็นผู้ก่อตั้งและถือหุ้น<br>50,000.00 บาท |
| 5. ชมรมสหกรณ์ออมทรัพย์ภาคตะวันออก  | เพื่อความร่วมมือด้านสหกรณ์                        |
| 6. สมาคมพัฒนากิจสงเคราะห์สมาชิกชุมนุมสหกรณ์<br>ออมทรัพย์ครูไทย (สสอค.)                   | ทำหน้าที่ศูนย์ประสานงาน                           |
| 7. สมาคมพัฒนากิจสงเคราะห์สหกรณ์สมาชิกของ<br>ชุมนุมสหกรณ์ออมทรัพย์แห่งประเทศไทย (สส.ชสอ.) | ทำหน้าที่ศูนย์ประสานงาน                           |

การดำเนินงานขององค์กรข้างต้นที่ สหกรณ์ออมทรัพย์ครูจันทบุรี จำกัด เป็นสมาชิก

#### 1. สันนิบาตสหกรณ์แห่งประเทศไทย

สันนิบาตสหกรณ์แห่งประเทศไทย เป็นองค์กรตามพระราชบัญญัติสหกรณ์ ที่บัญญัติให้มี “สันนิบาตสหกรณ์แห่งประเทศไทย” ประกอบด้วยสมาชิกที่เป็นสหกรณ์ มีวัตถุประสงค์เพื่อส่งเสริมกิจการของสหกรณ์ทุกประเภททั่วราชอาณาจักรให้มีความเจริญก้าวหน้าอันมิใช่เป็นการหาผลกำไรหรือรายได้มาแบ่งปันกัน

สันนิบาตสหกรณ์แห่งประเทศไทย บริหารงานโดยคณะกรรมการดำเนินการสันนิบาตสหกรณ์แห่งประเทศไทยประกอบด้วย กรรมการซึ่งที่ประชุมใหญ่ของสันนิบาตสหกรณ์แห่งประเทศไทย เลือกตั้งจากผู้แทนของสหกรณ์จำนวนไม่เกินสิบห้าคน ทำหน้าที่บริหารกิจการ ตลอดจนมีอำนาจออกระเบียบเพื่อปฏิบัติการตามวัตถุประสงค์ของสันนิบาตสหกรณ์แห่งประเทศไทย

ในรอบปี 2562 สันนิบาตสหกรณ์แห่งประเทศไทยได้จัดกิจกรรมหลายกิจกรรม ซึ่งสหกรณ์ออมทรัพย์ครูจันทบุรี จำกัด ได้พิจารณาส่งกรรมการ/เจ้าหน้าที่ไปเข้าร่วมกิจกรรมตามที่เห็นควร

#### 2. ชุมนุมสหกรณ์ออมทรัพย์แห่งประเทศไทย จำกัด (ชสอ.)

ชุมนุมสหกรณ์ออมทรัพย์แห่งประเทศไทย จำกัด (ชสอ.) จัดตั้งขึ้นเพื่อทำหน้าที่เป็นศูนย์กลางทางการเงินของบรรดาสหกรณ์ออมทรัพย์ทั้งในด้านการเงิน การศึกษา การพัฒนาเทคโนโลยีสารสนเทศ การเฝ้าอาทรต่อสังคม การส่งเสริมและเผยแพร่กิจกรรมสหกรณ์ออมทรัพย์ การพิทักษ์สิทธิชบวนกรสหกรณ์และการสร้างความสัมพันธ์กับองค์กรสหกรณ์ ได้รับการจดทะเบียนเมื่อวันที่ 1 กันยายน 2515 และได้เริ่มประกอบธุรกิจ ตั้งแต่วันที่ 1 มกราคม 2516

สหกรณ์ออมทรัพย์ครูจันทบุรี จำกัด ได้เป็นสมาชิกและถือหุ้น จำนวน 1,010,988,500.00 บาท และจากการจัดสรรกำไรสุทธิของ ชสอ. ในปีบัญชี 2561 สหกรณ์จันทบุรี จำกัด ได้รับจัดสรรเงินปันผล จำนวน 53,582,390.50 บาท เงินเฉลี่ยคืน จำนวน 56,004.91 บาท (อัตราปันผล 5.30 % อัตราเฉลี่ยคืน 4.00 %) โดยได้รับเงินดังกล่าวเมื่อวันที่ 10 มิถุนายน 2562

### 3. สหประกันชีวิต

เป็นบริษัทประกันชีวิตหนึ่งเดียวของขบวนการสหกรณ์ไทย ที่มีผู้ถือหุ้นเป็นสหกรณ์ประเภทต่างๆ ทั้ง 7 ประเภท (สหกรณ์การเกษตร / สหกรณ์ประมง / สหกรณ์นิคม / สหกรณ์ร้านค้า / สหกรณ์บริการ / สหกรณ์ออมทรัพย์ / สหกรณ์เครดิตยูเนี่ยน)

### 4. ชุมนุมสหกรณ์ออมทรัพย์ครูไทย จำกัด (ชสอค.)

“องค์กรคู่เพื่อครูไทย” เกิดจากแนวคิดขององค์กรวิชาชีพครู และสหกรณ์ออมทรัพย์ของหน่วยงานในสังกัดกระทรวงศึกษาธิการ โดยเฉพาะสหกรณ์ออมทรัพย์ครูที่กระจายอยู่ตามจังหวัดต่างๆ ทั่วประเทศ ร่วมกันจัดตั้งองค์กรทางการเงินและองค์กรด้านสวัสดิการที่คู่กันและเอื้อประโยชน์ระหว่างกัน โดยใช้ชื่อว่าชุมนุมสหกรณ์ออมทรัพย์ครูไทย จำกัด

สหกรณ์ออมทรัพย์ครูจันทบุรี จำกัด เป็นสมาชิกและถือหุ้น 34,510.00 บาท โดยได้รับจัดสรรเงินปันผลจากการถือหุ้นในปี 2561 จำนวน 2,328.36 บาท (อัตราปันผล 7.00 %) ได้รับเงินดังกล่าวเมื่อวันที่ 3 กันยายน 2562 และได้ซื้อหุ้นเพิ่มจำนวน 15,490.00 บาท ในวันที่ 26 ธันวาคม 2562 รวมถือหุ้นทั้งหมด ณ 31 ธันวาคม 2562 จำนวน 50,000.00 บาท

### 5. ชมรมสหกรณ์ออมทรัพย์ภาคตะวันออก

เป็นชมรมที่เกิดขึ้นเนื่องจากการที่ชุมนุมสหกรณ์ออมทรัพย์แห่งประเทศไทย จำกัด (ชสอ.) ซึ่งมีสหกรณ์สมาชิกมากกว่า 1,000 สหกรณ์ ซึ่งแยกตามภูมิภาคต่าง ๆ ทั่วประเทศ การจัดกิจกรรมให้แก่สหกรณ์สมาชิก การติดต่อประสานงานมีความลำบาก ทำให้การทำงานของ ชสอ. ไม่คืบหน้าเท่าที่ควร จึงมีการก่อตั้งชมรมสหกรณ์ออมทรัพย์ภาคขึ้น 8 ชมรม คือ กรุงเทพมหานคร พื้นที่ 1 และพื้นที่ 2 อีก 6 ชมรม คือ ชมรมภาคเหนือ ภาคกลาง ภาคตะวันออกเฉียงเหนือ ภาคตะวันออก ภาคตะวันตก และภาคใต้

ชมรมสหกรณ์ออมทรัพย์ภาคตะวันออก ได้เริ่มจัดตั้งในวันที่ 30 พฤษภาคม 2523 ได้ดำเนินกิจกรรมเพื่อประโยชน์แก่สหกรณ์ออมทรัพย์ในภาคตะวันออก 9 จังหวัด ได้แก่ ชลบุรี ระยอง จันทบุรี ตราด สระแก้ว ฉะเชิงเทรา นครนายก ปราจีนบุรี และสมุทรปราการ ภายใต้การสนับสนุนของ ชสอ. โดยได้มุ่งเน้นกิจกรรมด้านวิชาการ กิจกรรมสัมพันธ์ และการเยี่ยมเยือนสหกรณ์ออมทรัพย์ในภาคตะวันออก

### 6. สมาคมพัฒนากิจสงเคราะห์สมาชิกชุมนุมสหกรณ์ออมทรัพย์ครูไทย (สสอค.)

เป็นสมาคมที่จัดตั้งขึ้นเพื่อการสงเคราะห์ครอบครัวของสมาชิกเมื่อเสียชีวิต และเป็นสวัสดิการให้กับสมาชิกสหกรณ์ฯ ซึ่งได้รับการจดทะเบียนเรียบร้อยแล้วเมื่อวันที่ 14 กุมภาพันธ์ 2553

สหกรณ์ออมทรัพย์ครูจันทบุรี จำกัด ทำหน้าที่เป็นศูนย์ประสานงาน สสอ. เป็นจุดบริการเพื่ออำนวยความสะดวกแก่สมาชิกเกี่ยวกับเรื่องต่างๆ เช่น การรับสมัคร , การชำระเงินคงสภาพการเป็นสมาชิก , การเปลี่ยนแปลงผู้รับผลประโยชน์ , การลาออก , การเสียชีวิต , การรับเงินสงเคราะห์ศพ เป็นต้น

สสอ. มีจำนวนสมาชิกทั้งสิ้น ณ วันที่ 31 ธันวาคม 2562 จำนวน 300,045 คน อัตราเงินสงเคราะห์ศพรายละ 1.999 บาท และเงินสงเคราะห์จ่ายผู้รับผลประโยชน์เบื้องต้น รายละ 600,000 บาท และจ่ายเงินส่วนที่เหลือโดยคำนวณจาก จำนวนสมาชิก x อัตราค่าสงเคราะห์ศพ ขณะนั้น

ศูนย์ประสานงาน สสอ.สหกรณ์ออมทรัพย์ครูจันทบุรี จำกัด มีจำนวนสมาชิกทั้งสิ้น ณ วันที่ 31 ธันวาคม 2562 จำนวน 3,521 คน

สมาชิกที่เสียชีวิตในปี 2562 จำนวน 20 คน ศูนย์ประสานงาน สสอ. สอ.ครูจันทบุรี จำกัด ได้ดำเนินการจ่ายเงินสงเคราะห์ศพจำนวน 9,600,000.00 บาท ให้แก่ทายาทแล้ว จำนวน 16 คน และอยู่ระหว่างสมาคมฯ ลงประกาศและโอนเงินสงเคราะห์มาให้ จำนวน 4 คน

#### 7. สมาคมฌาปนกิจสงเคราะห์สหกรณ์สมาชิกของชุมนุมสหกรณ์ออมทรัพย์แห่งประเทศไทย (สส.ชสอ.)

เป็นสมาคมที่จัดตั้งขึ้นเพื่อการสงเคราะห์ครอบครัวของสมาชิกเมื่อเสียชีวิต โดยได้รับการจดทะเบียนเมื่อวันที่ 14 กุมภาพันธ์ 2554 ลงนามโดยนายทะเบียนสมาคมฌาปนกิจสงเคราะห์ ประจำท้องที่จังหวัดจันทบุรี มีสำนักงานตั้งอยู่เลขที่ 199 หมู่ที่ 2 ถนนนครอินทร์ ตำบลบางสีทอง อำเภอบางกรวย จังหวัดจันทบุรี

สหกรณ์ออมทรัพย์ครูจันทบุรี จำกัด เป็นศูนย์ประสานงาน สส.ชสอ. ทำหน้าที่เป็นจุดบริการเพื่ออำนวยความสะดวกแก่สมาชิกเกี่ยวกับเรื่องต่างๆ เช่น การรับสมัคร , การชำระเงินคงสภาพการเป็นสมาชิก , การเปลี่ยนแปลงผู้รับผลประโยชน์ , การลาออก , การเสียชีวิต , การรับเงินสงเคราะห์ศพ เป็นต้น

สส.ชสอ. มีจำนวนสมาชิกทั้งสิ้น ณ วันที่ 31 ธันวาคม 2562 จำนวน 298,218 คน อัตราเงินสงเคราะห์ศพรายละ 2.012 บาท และเงินสงเคราะห์จ่ายผู้รับผลประโยชน์เบื้องต้นรายละ 600,000 บาท และจ่ายเงินส่วนที่เหลือโดยคำนวณจาก จำนวนสมาชิก x อัตราค่าสงเคราะห์ศพ ขณะนั้น

ศูนย์ประสานงาน สส.ชสอ.สหกรณ์ออมทรัพย์ครูจันทบุรี จำกัด มีจำนวนสมาชิกทั้งสิ้น ณ วันที่ 31 ธันวาคม 2562 จำนวน 1,570 คน

สมาชิกที่เสียชีวิตในปี 2562 จำนวน 7 คน ศูนย์ประสานงาน สส.ชสอ. สอ.ครูจันทบุรี จำกัด ได้ดำเนินการจ่ายเงินสงเคราะห์ศพจำนวน 3,600,000.00 บาท ให้แก่ทายาทแล้วจำนวน 6 คน และอยู่ระหว่างสมาคมฯ ลงประกาศและโอนเงินสงเคราะห์มาให้ จำนวน 1 คน

นอกจากการเป็นสมาชิกขององค์กรต่างๆ ข้างต้นแล้ว สหกรณ์ออมทรัพย์ครูจันทบุรี จำกัด ยังได้ประสานสัมพันธ์กับองค์กรอื่นๆ ที่เกี่ยวข้องในลักษณะของเครือข่ายกัลยาณมิตร ด้านวิชาการ ด้านการพัฒนาบุคลากร และการร่วมมือทางธุรกิจ ดังนี้



1. การให้ความช่วยเหลือด้านวิชาการ และด้านการพัฒนาบุคลากร
  - 1.1 กรมส่งเสริมสหกรณ์
  - 1.2 กรมตรวจบัญชีสหกรณ์
  - 1.3 สำนักงานสหกรณ์จังหวัดจันทบุรี
  - 1.4 สำนักงานตรวจบัญชีสหกรณ์จันทบุรี
  - 1.5 ชุมนุมสหกรณ์ออมทรัพย์แห่งประเทศไทย จำกัด
  - 1.6 สันนิบาตสหกรณ์แห่งประเทศไทย
  - 1.7 ชุมนุมสหกรณ์ออมทรัพย์ครูไทย
2. การร่วมมือทางธุรกิจ
  - 2.1 สหกรณ์ออมทรัพย์โรงพยาบาลพระปกเกล้า จำกัด
  - 2.2 สหกรณ์ออมทรัพย์สาธารณสุขจันทบุรี จำกัด
  - 2.3 ชุมนุมสหกรณ์การเกษตรจันทบุรี จำกัด
  - 2.4 สหกรณ์การเกษตรเมืองจันทบุรี จำกัด
  - 2.5 สหกรณ์การเกษตรระฆะขาม จำกัด
  - 2.6 สหกรณ์การเกษตรแหลมสิงห์ จำกัด
  - 2.7 สหกรณ์การเกษตรเขาคิชฌกูฏ จำกัด
  - 2.8 สหกรณ์การเกษตรเมืองขลุง จำกัด
  - 2.9 สหกรณ์เครดิตยูเนี่ยนซึ่งสามัคคี จำกัด
  - 2.10 สหกรณ์เครดิตยูเนี่ยนมารดานิรมล จำกัด
  - 2.11 สหกรณ์เครดิตยูเนี่ยนเมืองจันทร์ จำกัด
  - 2.12 สหกรณ์เครดิตยูเนี่ยนเพชรบวรตะปอนใหญ่ จำกัด
  - 2.13 สหกรณ์เครดิตยูเนี่ยนตรอกนองทวีทรัพย์ จำกัด
  - 2.14 สหกรณ์เครดิตยูเนี่ยน มรภ.รำไพพรรณี จำกัด
  - 2.15 สหกรณ์เครดิตยูเนี่ยนอิมังเพิ่มพูนทรัพย์ จำกัด
  - 2.16 สหกรณ์เครดิตยูเนี่ยนเวฬุวัน จำกัด
  - 2.17 สหกรณ์เครดิตยูเนี่ยนเกวียนหัก จำกัด
3. การติดต่อประสานสัมพันธ์ แลกเปลี่ยนเรียนรู้ วิธีการบริหารจัดการกับสหกรณ์ออมทรัพย์อื่นในกิจกรรมเยี่ยมเยือน

 **เสนอที่ประชุมเพื่อทราบ**

**ที่ประชุม** .....

.....

.....

.....

.....

ระเบียบวาระที่ 7  
เรื่อง รับทราบรายงานประจำปี 2562  
สหกรณ์ออมทรัพย์ครูจันทบุรี จำกัด



51 ปี

*สหกรณ์ออมทรัพย์ครูจันทบุรี จำกัด*

“ สหกรณ์มั่นคง  
สมาชิกมั่งคั่ง  
อุดมการณ์ยั่งยืน ”

รายงานประจำปี  
สหกรณ์ออมทรัพย์ครูจันทบุรี จำกัด  
ปีบัญชี 2562 (1 มกราคม 2562 – 31 ธันวาคม 2562)

01 บทนำ

สหกรณ์ออมทรัพย์ครูจันทบุรี จำกัด ได้ก่อตั้งและดำเนินกิจการมาอย่างต่อเนื่องมาตั้งแต่ปี 2509 จนถึงปี 2562 ซึ่งเป็นการบริหารงานของคณะกรรมการดำเนินการชุดที่ 54 ที่ทำหน้าที่ดูแลบริหารทรัพย์สิน และธุรกิจของสหกรณ์ ได้บริหารงานสิ้นสุดลงแล้วด้วยความราบรื่นและมีประสิทธิภาพ โดยมีเจ้าหน้าที่สหกรณ์เป็นผู้ปฏิบัติงานหลัก มีที่ปรึกษากิตติมศักดิ์ ที่ปรึกษา คอยให้คำปรึกษาแนะนำ มีผู้ตรวจสอบกิจการช่วยตรวจสอบการทำงาน ตลอดจนมีผู้แทนจากสำนักงานสหกรณ์จังหวัดจันทบุรี ผู้แทนจากสำนักงานตรวจบัญชีสหกรณ์จันทบุรี คอยให้คำแนะนำ ภายใตกรอบของกฎหมาย ข้อบังคับ และระเบียบปฏิบัติของสหกรณ์

การบริหารงานของคณะกรรมการดำเนินการชุดที่ 54 ได้บริหารงานโดยยึดหลักธรรมาภิบาล (Good Governance : หลักประสิทธิผล หลักประสิทธิภาพ หลักการตอบสนอง หลักการระมัดระวัง หลักความโปร่งใส หลักการมีส่วนร่วม หลักการมอบอำนาจ หลักนิติธรรม และหลักความเสมอภาค) เป็นแนวทางในการบริหารจัดการ โดยมุ่งเน้นการสร้าง ความมั่นคงเข้มแข็งขององค์กร การเสริมความมั่งคั่งด้านเศรษฐกิจของสมาชิกภายใต้ทฤษฎี “เศรษฐกิจพอเพียง” และสืบสานอุดมการณ์สหกรณ์ “การช่วยเหลือตนเอง และการช่วยเหลือซึ่งกันและกัน” ให้ยั่งยืนสืบไป

ในการดำเนินงานของสหกรณ์ในปี 2562 คณะกรรมการและเจ้าหน้าที่สหกรณ์ ได้ร่วมกันกำหนดกรอบนโยบายและทิศทางในการทำงาน ดังนี้

กรอบภารกิจการทำงานเพื่อสมาชิก

“ส่งเสริมการออม สนับสนุนเงินทุน คำจุนเงินกู้ อุ้มชูสวัสดิการ”

กรอบนโยบายการบริหารจัดการ

“ใส่ใจผู้กู้ ดูแลผู้ออม รอมชอมผู้ค้า เลิศล้ำบริการ ใช้ธรรมาภิบาลควบคุม”

กรอบภารกิจในการบริการ

“ดูแลทั่วถึง เป็นหนึ่งบริการ”



สำหรับรายงานประจำปี 2562 ซึ่งเป็นรายงานผลการดำเนินงานในภาพย่อยและในภาพรวมของสหกรณ์ออมทรัพย์ครูจันทบุรี จำกัด ได้กำหนดหัวข้อการรายงานเพื่อรายงานให้สมาชิกทุกคนได้รับทราบ รวมเป็น 7 หัวข้อหลัก ดังนี้

1. บทนำ
2. ผลการดำเนินงาน 10 ด้าน
3. การเตรียมการสร้างสำนักงานสหกรณ์แห่งใหม่
4. จุดเด่นการดำเนินงาน
5. การคืนประโยชน์แก่สมาชิก
6. ทิศทางการก้าวสู่นาคต
7. บทสรุป

โดยมีรายละเอียดดังนี้



แนวคิดหลักของ**เศรษฐกิจพอเพียง** ก็คือ การตั้งอยู่บนพื้นฐานของทางสายกลาง ไม่ประมาท โดยที่จะต้องคำนึงถึงความพอประมาณ

02

## ผลการดำเนินงาน

### ตามกรอบภารกิจ/กรอบนโยบายการบริหารจัดการ

#### 01 ด้านสมาชิก

สหกรณ์ได้เปิดรับสมาชิกเข้าใหม่และจำหน่ายสมาชิกซึ่งขาดสมาชิกภาพ ดังนี้

ตารางที่ 1 แสดงข้อมูลจำนวนสมาชิก ปี 2562 เปรียบเทียบกับปีที่ผ่านมา

| ข้อมูลจำนวนสมาชิก                     | ปี 2562<br>(คน) | ปี 2561<br>(คน) | เพิ่มขึ้น<br>(ลดลง) |
|---------------------------------------|-----------------|-----------------|---------------------|
| จำนวนสมาชิก ณ วันต้นปี                | 6,986           | 6,889           | 97                  |
| - สมาชิกสามัญ                         | 6,684           | 6,585           | 99                  |
| - สมาชิกสมทบ                          | 302             | 304             | (2)                 |
| สมาชิกเข้าใหม่ระหว่างปี               | 258             | 229             | 29                  |
| - สมาชิกสามัญ                         | 226             | 207             | 19                  |
| - สมาชิกสมทบ                          | 32              | 22              | 10                  |
| สมาชิกที่ถูกให้ออกจากสหกรณ์           | 11              | 19              | (8)                 |
| - สมาชิกสามัญ                         | 9               | 11              | (2)                 |
| - สมาชิกสมทบ                          | 2               | 8               | (6)                 |
| สมาชิกลาออกและโอนไประหว่างปี          | 60              | 74              | (14)                |
| - สมาชิกสามัญ                         | 46              | 62              | (16)                |
| - สมาชิกสมทบ                          | 14              | 12              | 2                   |
| สมาชิกที่เสียชีวิตและจำหน่ายระหว่างปี | 35              | 39              | (4)                 |
| - สมาชิกสามัญ                         | 33              | 35              | (2)                 |
| - สมาชิกสมทบ                          | 2               | 4               | (2)                 |
| จำนวนสมาชิก ณ วันสิ้นปี               | 7,138           | 6,986           | 152                 |
| - สมาชิกสามัญ                         | 6,822           | 6,684           | 138                 |
| - สมาชิกสมทบ                          | 316             | 302             | 14                  |

#### 02 ด้านส่งเสริมการออม

สหกรณ์ได้มุ่งส่งเสริมการออมของสมาชิกเพื่อสร้างวินัยการออมและนิสัยรักการออม ดังนี้

2.1 การออมในรูปแบบของการถือหุ้น โดยเรียกเก็บเงินค่าหุ้นรายเดือนตามระเบียบ/ตามความสมัครใจ การซื้อหุ้นเพิ่ม ซึ่งเมื่อสมาชิกออกจากสหกรณ์ (ขาดจากสมาชิกภาพทุกกรณี) จะคืนหุ้นให้

**ตารางที่ 2** แสดงข้อมูลการถือหุ้นของสมาชิก ปี 2562 เปรียบเทียบกับปีที่ผ่านมา

| รายการ                          | ปี 2562 (บาท)           | ปี 2561 (บาท)           | เพิ่มขึ้น (ลดลง)      |
|---------------------------------|-------------------------|-------------------------|-----------------------|
| หุ้นต้นปี                       | 2,798,980,400.00        | 2,607,158,010.00        | 191,822,390.00        |
| หุ้นรายเดือน                    | 108,795,600.00          | 103,692,640.00          | 5,102,960.00          |
| การซื้อหุ้นเพิ่ม                | 143,800,280.00          | 124,636,090.00          | 19,164,190.00         |
| การคืนหุ้น                      | 24,447,520.00           | 36,506,340.00           | (12,058,820.00)       |
| <b>รวมหุ้นเรือนหุ้น(สิ้นปี)</b> | <b>3,027,128,760.00</b> | <b>2,798,980,400.00</b> | <b>228,148,360.00</b> |

**หมายเหตุ** สมาชิกขอซื้อหุ้นเพิ่ม จำนวน 896 ราย ซื้อหุ้นเพิ่มกรณีหักจากเงินกู้ จำนวน 624 ราย การคืนหุ้น (ขาดจากสมาชิกภาพ) จำนวน 106 ราย

**2.2 การออมในรูปแบบของเงินฝาก** สหกรณ์รับฝากเงินจากสมาชิก โดยให้ดอกเบี้ยในอัตราที่สูง เพื่อสร้างแรงจูงใจให้สมาชิกมีนิสัยรักการออมและเห็นคุณค่าของการออมที่ว่า “เงินออมคือ การต่อยอดรายได้” โดยรับฝากเงิน 3 ประเภท คือ ออมทรัพย์ทั่วไป ออมทรัพย์พิเศษ และประจำ

**ตารางที่ 3** แสดงอัตราดอกเบี้ยเงินฝากของสหกรณ์ ปี 2562

| ประเภทเงินฝาก   | อัตราดอกเบี้ย (ร้อยละต่อปี) | หมายเหตุ              |
|-----------------|-----------------------------|-----------------------|
| ออมทรัพย์ทั่วไป | 2.25                        | } ไม่เสียภาษีดอกเบี้ย |
| ออมทรัพย์พิเศษ  | 3.50                        |                       |
| ประจำ           | 3.25 - 4.00                 |                       |

**ตารางที่ 4** แสดงข้อมูลจำนวนเงินที่รับฝากจากสมาชิก (และสมาคมฌาปนกิจในเครือชายของสหกรณ์) ปี 2562 เปรียบเทียบกับปีที่ผ่านมา

| ประเภทเงินฝาก               | ปี 2562 (บาท)           | ปี 2561 (บาท)           | เพิ่มขึ้น (ลดลง)      |
|-----------------------------|-------------------------|-------------------------|-----------------------|
| ออมทรัพย์ทั่วไป             | 865,232.58              | 1,488,101.45            | (622,868.87)          |
| ออมทรัพย์สมนาคุณ            | 72,092,016.61           | 71,815,236.17           | 276,780.44            |
| ออมทรัพย์พิเศษ              | 3,437,523,601.44        | 2,964,997,650.87        | 472,525,950.57        |
| ออมทรัพย์พิเศษ (โครงการออม) | 2,065,184.42            | 2,167,822.26            | (102,637.84)          |
| ออมทรัพย์พิเศษ 54 ปี ★      | 16,442,330.09           | -                       | 16,442,330.09         |
| ประจำ 3 เดือน               | 6,740.13                | 5,152,617.17            | (5,145,877.04)        |
| ประจำ 6 เดือน               | 6,860,434.93            | 7,861,432.25            | (1,000,997.32)        |
| ประจำ 12 เดือน              | 130,261,730.77          | 99,822,527.56           | 30,439,203.21         |
| ประจำ 36 เดือน              | -                       | 63,482,710.64           | (63,482,710.64)       |
| <b>รวม</b>                  | <b>3,666,117,270.97</b> | <b>3,216,788,098.37</b> | <b>449,329,172.60</b> |

**หมายเหตุ** เงินฝากออมทรัพย์พิเศษ 54 ปี เปิดโครงการเมื่อเดือนมิถุนายน-กรกฎาคม 2562

2.3 การออมในรูปแบบการซื้อตั๋วสัญญาใช้เงินของสหกรณ์ ซึ่งเป็นทางเลือกสำหรับสมาชิกที่วางแผนการออมในระยะเวลาที่ต้องการ

ตารางที่ 5 แสดงอัตราดอกเบี้ยตั๋วสัญญาใช้เงินของสหกรณ์ ปี 2562

| ตัวา ฉบับละ      | ระยะเวลา | อัตราดอกเบี้ย (ร้อยละต่อปี) |         |         |          |
|------------------|----------|-----------------------------|---------|---------|----------|
|                  |          | เมื่อทวงถาม                 | 3 เดือน | 6 เดือน | 12 เดือน |
| 1 แสบบาทขึ้นไป   |          | 1.75                        | 3.50    | 3.60    | -        |
| 20 ล้านบาทขึ้นไป |          | 1.75                        | 3.50    | 3.75    | 4.00     |

หมายเหตุ เสียภาษีดอกเบี้ย ร้อยละ 15

ตารางที่ 6 แสดงจำนวนเงินที่สมาชิกออมโดยวิธีซื้อตั๋วสัญญาใช้เงินของสหกรณ์ ปี 2562 เปรียบเทียบกับปีที่ผ่านมา

| รายการ                 | ปี 2562       | ปี 2561       | เพิ่มขึ้น (ลดลง) |
|------------------------|---------------|---------------|------------------|
| ตั๋วสัญญาใช้เงิน (บาท) | 13,800,000.00 | 19,600,000.00 | (5,800,000.00)   |

หมายเหตุ จำนวนเงินนับเฉพาะตั๋วสัญญาใช้เงินที่ทำกับสมาชิก ไม่นับรวมที่ทำกับบุคคลภายนอกหรือกับองค์กรภายนอก/เครือข่ายกัลยาณมิตร

### 03 ด้านสนับสนุนเงินทุน

สหกรณ์ได้ให้ความช่วยเหลือสมาชิกที่มีความต้องการกู้ยืมเงินไปเพื่อใช้จ่ายในการอันจำเป็น โดยคิดดอกเบี้ยเงินกู้ในอัตราต่ำ

สำหรับเงินกู้ที่สหกรณ์จัดบริการให้สมาชิกกู้ยืม ประกอบด้วย 4 ประเภท คือ เงินกู้ฉุกเฉิน เงินกู้สามัญ เงินกู้พิเศษ และ เงินกู้ประเภทอื่น ซึ่งสมาชิกสามารถเลือกใช้บริการเงินกู้แต่ละประเภทได้ตามวัตถุประสงค์ของการกู้ยืม

ตารางที่ 7 แสดงข้อมูลวงเงินให้สมาชิกกู้ยืม และอัตราดอกเบี้ยเงินกู้ ในปี 2562

| ประเภทเงินกู้                | วงเงินให้สมาชิกกู้ยืม (บาท) | อัตราดอกเบี้ย (ร้อยละต่อปี) | หมายเหตุ |
|------------------------------|-----------------------------|-----------------------------|----------|
| 1. เงินกู้ฉุกเฉิน            | 200,000.00                  | 6.00                        |          |
| 2. เงินกู้สามัญ              |                             |                             |          |
| 2.1 เพื่อการศึกษา            | 100,000.00                  | 6.00                        |          |
| 2.2 เพื่อสวัสดิการสมาชิก     | 100,000.00                  | 6.00                        |          |
| 2.3 ทั่วไป                   | 2,500,000.00                | 6.00                        |          |
| 3. เงินกู้พิเศษ              |                             |                             |          |
| 3.1 เพื่อการเคหะสงเคราะห์    | 3,000,000.00                | 6.00                        |          |
| 3.2 เพื่อความจำเป็นอื่น      | 2,000,000.00                | 6.00                        |          |
| 3.3 เพื่อการลงทุนประกอบอาชีพ | 5,000,000.00                | 6.00                        |          |

ตารางที่ 7 แสดงข้อมูลวงเงินให้สมาชิกกู้ยืม และอัตราดอกเบี้ยเงินกู้ ในปี 2562 (ต่อ)

| ประเภทเงินกู้              | วงเงินให้สมาชิก<br>กู้ยืม (บาท) | อัตราดอกเบี้ย<br>(ร้อยละต่อปี) | หมายเหตุ |
|----------------------------|---------------------------------|--------------------------------|----------|
| 4. เงินกู้ประเภทอื่น       |                                 |                                |          |
| 4.1 กองทุนสวัสดิการฯ (กท.) | 500,000.00                      | 6.00                           | งดให้กู้ |
| 4.2 กองทุนสวัสดิการฯ (มค.) | 500,000.00                      | 7.00                           |          |
| 4.3 กองทุนเอื้ออาทร (อท.)  | 2,500,000.00                    | 6.00                           | งดให้กู้ |
| 4.4 กองทุนเอื้ออาทร (กอ.)  | 2,500,000.00                    | 7.00                           |          |

ตารางที่ 8 แสดงข้อมูลการให้เงินกู้แก่สมาชิกในรอบปี 2562 เปรียบเทียบกับปีที่ผ่านมา

| ประเภทเงินกู้                    | ปี 2562 (บาท)           | ปี 2561 (บาท)           | เพิ่มขึ้น (ลดลง)        |
|----------------------------------|-------------------------|-------------------------|-------------------------|
| 1. เงินกู้ฉุกเฉิน                |                         |                         |                         |
| 1.1 หน้าเคาน์เตอร์               | 682,355,600.00          | 850,854,100.00          | (168,498,500.00)        |
| 1.2 กระแสรายวัน(ATM.ID.)         | -                       | 620,700.00              | (620,700.00)            |
| 1.3 กระแสรายวัน<br>(ATM Online)  | 70,500,361.70           | 67,783,863.16           | 2,716,498.54            |
| 2. เงินกู้สามัญ                  |                         |                         |                         |
| 2.1 เพื่อการศึกษา                | 14,068,000.00           | 14,561,000.00           | (493,000.00)            |
| 2.2 เพื่อสวัสดิการสมาชิก         | 100,000.00              | 1,760,000.00            | (1,660,000.00)          |
| 2.3 ทั่วไป                       | 1,383,927,886.95        | 2,044,910,131.75        | (660,982,244.80)        |
| 3. เงินกู้พิเศษ                  |                         |                         |                         |
| 3.1 เพื่อการเคหะสงเคราะห์        | -                       | -                       | -                       |
| 3.2 เพื่อความจำเป็นอื่น          | 1,500,000.00            | -                       | 1,500,000.00            |
| 3.3 เพื่อการลงทุน<br>ประกอบอาชีพ | 11,754,800.00           | 3,100,000.00            | 8,654,800.00            |
| 4. เงินกู้ประเภทอื่น             |                         |                         |                         |
| 4.1 กองทุนสวัสดิการฯ (กท.)       | -                       | 26,400,000.00           | (26,400,000.00)         |
| 4.2 กองทุนสวัสดิการฯ (มค.)       | 56,600,000.00           | 47,700,000.00           | 8,900,000.00            |
| 4.3 กองทุนเอื้ออาทร (อท.)        | -                       | 40,620,000.00           | (40,620,000.00)         |
| 4.4 กองทุนเอื้ออาทร (กอ.)        | 24,607,015.81           | 26,460,000.00           | (1,852,984.19)          |
| <b>รวม</b>                       | <b>2,245,413,664.46</b> | <b>3,124,769,794.91</b> | <b>(879,356,130.45)</b> |



ตารางที่ 9 แสดงข้อมูลเงินกู้คงเหลือในมือสมาชิก ณ วันสิ้นปี 2562 เปรียบเทียบกับปีที่ผ่านมา

| ประเภทเงินกู้                    | ปี 2562 (บาท)            | ปี 2561 (บาท)            | เพิ่มขึ้น (ลดลง)       |
|----------------------------------|--------------------------|--------------------------|------------------------|
| 1. เงินกู้ฉุกเฉิน                |                          |                          |                        |
| 1.1 หน้าเคาน์เตอร์               | 235,098,249.56           | 267,416,715.83           | (32,318,466.27)        |
| 1.2 กระแสรายวัน<br>(ATM.ID.) ★   | 384,395.06               | 827,900.36               | (443,505.30)           |
| 1.3 กระแสรายวัน<br>(ATM Online)  | 120,882,066.56           | 113,000,488.04           | 7,881,578.52           |
| 2. เงินกู้สามัญ                  |                          |                          |                        |
| 2.1 เพื่อการศึกษา                | 44,738,746.85            | 43,068,740.45            | 1,670,006.40           |
| 2.2 เพื่อสวัสดิการ<br>สมาชิก     | 7,092,458.35             | 8,834,962.21             | (1,742,503.86)         |
| 2.3 ทั่วไป                       | 6,147,015,665.38         | 6,124,521,215.03         | 22,494,450.35          |
| 3. เงินกู้พิเศษ                  |                          |                          |                        |
| 3.1 เพื่อการ<br>เคหะสงเคราะห์    | 2,780,526.04             | 2,844,778.83             | (64,252.79)            |
| 3.2 เพื่อความจำเป็น<br>อื่น      | 1,964,669.26             | 551,764.43               | 1,412,904.83           |
| 3.3 เพื่อการลงทุน<br>ประกอบอาชีพ | 33,106,599.47            | 34,084,469.57            | (977,870.10)           |
| 4. เงินกู้ประเภทอื่น             |                          |                          |                        |
| 4.1 กองทุนสวัสดิการฯ<br>(กท.) ★  | 1,540,164,079.92         | 1,578,235,641.88         | (38,071,561.96)        |
| 4.2 กองทุนสวัสดิการฯ<br>(มค.)    | 101,248,200.00           | 47,462,000.00            | 53,786,200.00          |
| 4.3 กองทุนเอื้ออาทร<br>(อท.) ★   | 2,103,672,079.73         | 2,189,567,555.97         | (85,895,476.24)        |
| 4.4 กองทุนเอื้ออาทร<br>(กอ.)     | 49,644,608.25            | 26,169,789.66            | 23,474,818.59          |
| 4.5 คีนสิทธิ์ กบข. ★             | 13,304,920.17            | 15,245,937.27            | (1,941,017.10)         |
| 4.6 พัฒนาคุณภาพ<br>ชีวิต ★       | 24,400.00                | 193,245.95               | (168,845.95)           |
| 4.7 ช.พ.ค. ★                     | 192,444,460.19           | 199,847,698.25           | (7,403,238.06)         |
| <b>รวม</b>                       | <b>10,593,566,124.79</b> | <b>10,651,872,903.73</b> | <b>(58,306,778.94)</b> |

หมายเหตุ ★ การให้บริการเงินกู้ตามข้อ 1.2 , 4.1 , 4.3 , 4.5 , 4.6 , 4.7 งดให้กู้ แต่ยังมีเงินกู้คงเหลือในมือสมาชิกที่กู้ไว้เดิม

**แผนภูมิที่ 1** แสดงข้อมูลเงินกู้คงเหลือในมือสมาชิก ณ วันสิ้นปี 2562 (31 ธ.ค. 62)

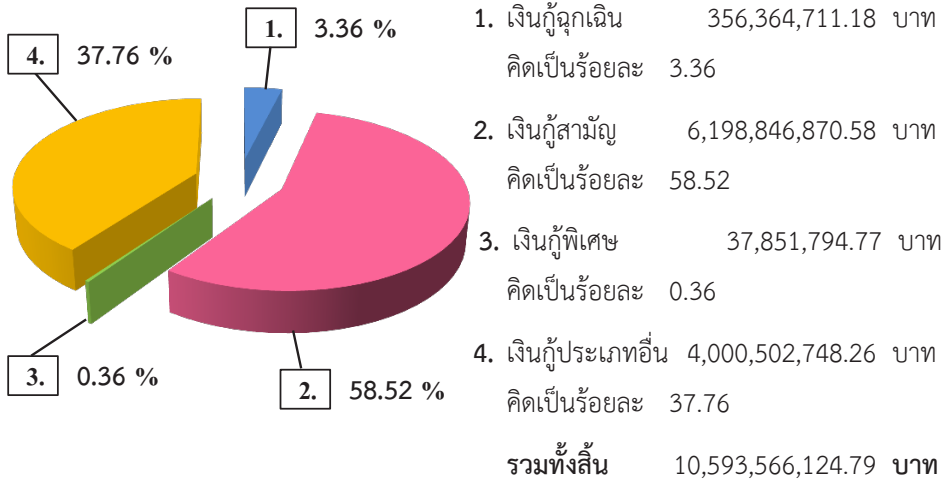

**แผนภูมิที่ 2** แสดงข้อมูลเงินกู้คงเหลือในมือสมาชิก ณ วันสิ้นปี 2562 เปรียบเทียบกับปีที่ผ่านมา

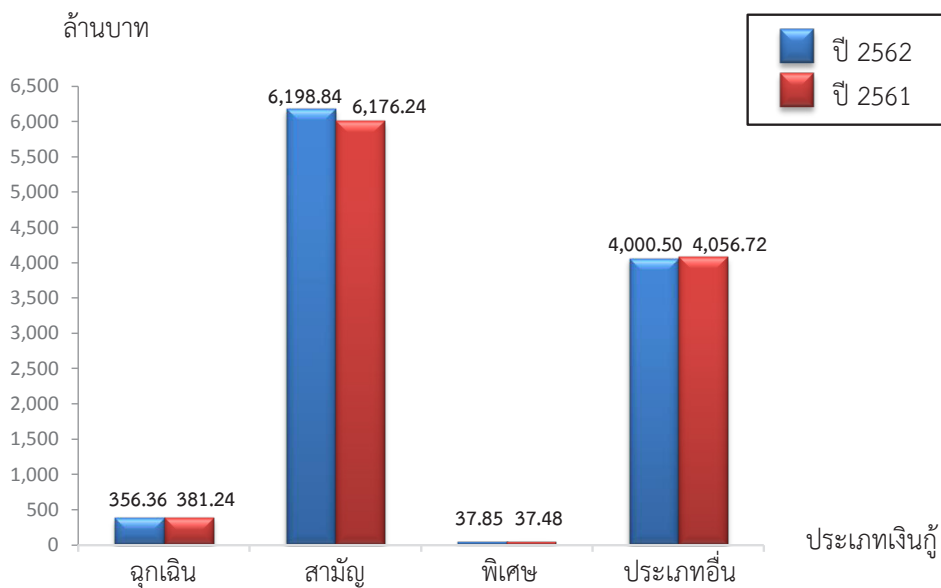

## 04 ด้านการเงินกู้

สหกรณ์ได้ให้ความสำคัญต่อสมาชิกผู้กู้ยืมเงิน นอกจากกำหนดดอกเบี้ยเงินกู้ในอัตราต่ำและมุ่งมั่นที่จะจัดสรรเงินเฉลี่ยคืนในอัตราที่เหมาะสม เพื่อเป็นการลดดอกเบี้ยเงินกู้ให้กับสมาชิกผู้กู้ยืมเงินแล้ว สหกรณ์ยังมีกองทุนไว้รองรับเพื่อช่วยเหลือสมาชิกผู้กู้ กรณีเสียชีวิต และยังมีหนี้เงินกู้อยู่กับสหกรณ์ ทั้งนี้ เป็นความเอื้ออาทรแก่ครอบครัวของสมาชิกที่เสียชีวิต

สำหรับเงินที่จะนำมาช่วยเหลือสมาชิกผู้กู้กรณีเสียชีวิตนั้น จำแนกได้เป็น 4 ลักษณะคือ

❶ **เงินที่สหกรณ์ช่วยเหลือสมาชิกทุกคน** ได้แก่ เงินจากกองทุนประกันชีวิตสมาชิก ที่ช่วยตัดหนี้เงินกู้สามัญคงเหลือ ร้อยละ 20 สูงสุด 150,000 บาท แต่ไม่น้อยกว่า 10,000 บาท สำหรับสมาชิกที่ไม่มีหนี้เงินกู้สามัญ จัดเป็นสวัสดิการให้ 10,000 บาท

❷ **เงินกองทุน 2 กองทุน** ซึ่งสมาชิกทุกคนมีสิทธิ์สมัครเป็นสมาชิกกองทุน ได้แก่ กองทุนสวัสดิการเพื่อความมั่นคงแก่สหกรณ์ ได้รับสิทธิ์คุ้มครอง สูงสุด 1 ล้านบาท และกองทุนเอื้ออาทร ได้รับสิทธิ์คุ้มครอง สูงสุด 2 ล้านบาท

**ตารางที่ 10** แสดงข้อมูลการช่วยเหลือสมาชิกที่เสียชีวิตจากทุนประกันชีวิตสมาชิก กองทุนสวัสดิการเพื่อความมั่นคงแก่สหกรณ์ และกองทุนเอื้ออาทร ปี 2562 เปรียบเทียบกับปีที่ผ่านมา

| รายการ                                | ปี 2562         | ปี 2561       | เพิ่มขึ้น (ลดลง) |              |
|---------------------------------------|-----------------|---------------|------------------|--------------|
| 1. ทุนประกันชีวิตสมาชิก (ตัดหน้า 20%) |                 |               |                  |              |
| - จำนวนราย (คน)                       | 32              | 36            | (4)              |              |
| - จำนวนเงิน (บาท)                     | 2,821,128.57    | 2,464,762.90  | 356,365.67       |              |
| 2. กองทุนฯ มั่นคง                     |                 |               |                  |              |
| - จำนวนราย (คน)                       | 25              | 20            | 5                |              |
| - จำนวนเงิน (บาท)                     | 24,400,000.00   | 19,400,000.00 | 5,000,000.00     |              |
| 3. กองทุนเอื้ออาทร                    |                 |               |                  |              |
| - จำนวนราย (คน)                       | 3               | 4             | (1)              |              |
| - จำนวนเงิน (บาท)                     | 3,970,800.03    | 3,890,627.24  | 80,172.79        |              |
| รวมทั้งสิ้น                           | จำนวนราย (คน)   | 60            | 60               | -            |
|                                       | จำนวนเงิน (บาท) | 31,191,928.60 | 25,755,390.14    | 5,436,538.46 |

❸ **เงินสงเคราะห์จากสมาคมฯ ปกป้องสหกรณ์** ซึ่งสหกรณ์ส่งเสริมสนับสนุนให้สมาชิกทุกคนสมัครเข้าเป็นสมาชิกสมาคมฯ เพื่อเป็นเงินสงเคราะห์ครอบครัวของสมาชิกที่เสียชีวิต และภูมิคุ้มกันกรณีที่ถูกเงินสหกรณ์ รวมทั้งสิ้น 5 สมาคม เงินสงเคราะห์ประมาณ 1.9 ล้านบาท

#### ๔ เงินประกันชีวิตคุ้มครองสินเชื่อ เพื่อค้ำประกันเงินกู้

สหกรณ์จัดให้สมาชิกทำประกันชีวิตคุ้มครองสินเชื่อ เพื่อค้ำประกันเงินกู้ของสมาชิกที่มีกับสหกรณ์ด้วยความสมัครใจ เป็นอีกช่องทางหนึ่งสำหรับสมาชิกที่ต้องการกู้เงิน สหกรณ์หลักเกณฑ์การทำคือ เมื่อตรวจสอบคุณสมบัติของผู้กู้แล้ว มีผลต่างของเงินสวัสดิการที่พึงได้รับจากสหกรณ์น้อยกว่าภาระหนี้สิน และไม่สามารถสมัครเป็นสมาชิกสมาคมฌาปนกิจที่มีในสหกรณ์ได้ หรือสมาชิกมีความจำเป็นต้องการเงินเร่งด่วน ไม่สามารถรอระยะเวลาให้สมาคมฌาปนกิจต่างๆ รับเข้าเป็นสมาชิกได้ สามารถเลือกทำประกันชีวิตคุ้มครองสินเชื่อ โดยทำทุนประกันตามส่วนที่พร่องจากผลต่างของสวัสดิการที่พึงได้รับจากสหกรณ์กับภาระหนี้สิน หรือทุนประกันเต็มวงเงินกู้ก็ได้ ตามความต้องการในระยะเวลาค้ำประกันสินเชื่อ 10 ปี เพื่อเป็นหลักประกันที่สร้างความมั่นคงสำหรับผู้กู้ ผู้ค้ำประกัน และลดความเสี่ยงของสหกรณ์

### 05 ด้านอัมชุสวัสดิการ

สหกรณ์ได้จัดสวัสดิการให้แก่สมาชิกทุกคนตามสิทธิ์อย่างเสมอภาค ทั้งในลักษณะจัดเป็นเงินสวัสดิการ การให้การศึกษาอบรม และในลักษณะของนันทนาการ เช่น การเปิดโลกทัศน์สมาชิก

สำหรับเงินสวัสดิการที่จัดให้สมาชิกในลักษณะการให้เปล่า ทั้งเมื่อตอนที่ยังมีชีวิตและเมื่อตอนที่เสียชีวิต ในปี 2562 มีดังนี้

**ตารางที่ 11** แสดงข้อมูลเงินสวัสดิการที่จัดให้สมาชิก ปี 2562 เปรียบเทียบกับปีที่ผ่านมา

| รายการ   | ปี 2562      | ปี 2561      | เพิ่มขึ้น (ลดลง) |
|--|--------------|--------------|------------------|
| 1. ทุนการศึกษาบุตร (1,000 บาท)                                 |              |              |                  |
| - จำนวนราย (คน)  | 297          | 312          | (15)             |
| - จำนวนเงิน (บาท)  | 297,000.00   | 312,000.00   | (15,000.00)      |
| 2. สมาชิกที่เป็นโสด/ไม่เคยรับ<br>ทุนการศึกษาบุตร (1,000 บาท)   |              |              |                  |
| - จำนวนราย (คน)  | 31           | 15           | 16               |
| - จำนวนเงิน (บาท)  | 31,000.00    | 15,000.00    | 16,000.00        |
| 3. อายุการเป็นสมาชิกนาน<br>(สูงสุด 4,500 บาทโดยมอบให้เป็นหุ้น) |              |              |                  |
| - จำนวนราย (คน)  | 535          | 602          | (67)             |
| - จำนวนเงิน (บาท)  | 603,500.00   | 663,000.00   | (59,500.00)      |
| 4. อายุครบ 60 ปี (สูงสุด 10,000 บาท)                           |              |              |                  |
| - จำนวนราย (คน)  | 200          | 294          | (94)             |
| - จำนวนเงิน (บาท)  | 1,779,500.00 | 2,713,000.00 | (933,500.00)     |
| 5. ถึงแก่กรรม (สูงสุด 100,000 บาท)                             |              |              |                  |
| - จำนวนราย (คน)  | 32           | 36           | (4)              |
| - จำนวนเงิน (บาท)  | 2,395,000.00 | 2,870,000.00 | (475,000.00)     |

| รายการ                                | ปี 2562         | ปี 2561      | เพิ่มขึ้น (ลดลง) |
|---------------------------------------|-----------------|--------------|------------------|
| 6. ประสบภัยพิบัติ (สูงสุด 10,000 บาท) |                 |              |                  |
| - จำนวนราย (คน)                       | 2               | -            | 2                |
| - จำนวนเงิน (บาท)                     | 10,000.00       | -            | 10,000.00        |
| รวมทั้งสิ้น                           | จำนวนราย (คน)   | 1,097        | 1,259            |
|                                       | จำนวนเงิน (บาท) | 5,116,000.00 | 6,573,000.00     |
|                                       |                 |              | (162)            |
|                                       |                 |              | (1,457,000.00)   |



## ด้านข้อมูลการเงิน

### 6.1 แหล่งที่มาของเงินทุนที่ใช้ดำเนินการในปี 2562

1. เงินทุนภายใน ได้แก่
  - 1) ทุนเรือนหุ้นที่ชำระแล้ว
  - 2) ทุนสำรอง
  - 3) ทุนสะสมตามข้อบังคับ
  - 4) เงินรับฝาก
  - 5) กำไรสุทธิระหว่างปี
2. เงินทุนภายนอก ได้แก่
  - 1) เงินกู้ยืมธนาคาร (ตัวสัญญา P/N , เครดิตเงินสด , เงิน OD)
  - 2) เงินกู้ยืมจาก ชสอ.
  - 3) เงินกู้ยืมจากสหกรณ์ออมทรัพย์อื่น
  - 4) ตัวสัญญาใช้เงินของสหกรณ์ที่ทำกับสมาชิก / บุคคลทั่วไป / องค์กรภายนอก / เครือข่ายกัลยาณมิตร

ตารางที่ 12 แสดงแหล่งที่มาของเงินทุน ซึ่งสหกรณ์นำมาใช้ในการดำเนินการ ในปี 2562 (ข้อมูล ณ วันที่ 31 ธันวาคม 2562)

| รายการ   | จำนวน (ล้านบาท)   | ร้อยละ |
|--|-------------------|--------|
| 1. ทุนเรือนหุ้นที่ชำระแล้ว   | 3,027,128,760.00  | 25.70  |
| 2. ทุนสำรอง  | 364,908,015.71    | 3.10   |
| 3. ทุนสะสมตามข้อบังคับ   | 220,551,356.80    | 1.87   |
| 4. เงินรับฝาก  | 3,666,117,270.97  | 31.13  |
| 5. กำไรสุทธิประจำปี  | 339,500,222.33    | 2.88   |
| 6. เงินกู้ยืมธนาคาร (ตัวสัญญา P/N, เครดิตเงินสด, เงิน OD)                                    | 2,045,000,000.00  | 17.36  |
| 7. เงินกู้ยืมจากชสอ.   | 286,333,200.00    | 2.43   |
| 8. เงินกู้ยืมจากสหกรณ์ออมทรัพย์อื่น  | 1,029,898,000.00  | 8.75   |
| 9. ตัวสัญญาใช้เงินของสหกรณ์ที่ทำกับสมาชิก / บุคคลทั่วไป / องค์กรภายนอก / เครือข่ายกัลยาณมิตร | 798,640,000.00    | 6.78   |
| รวมทั้งสิ้น  | 11,778,076,825.81 | 100.00 |

## 6.2 แหล่งใช้ไปของเงินทุน

ตารางที่ 13 แสดงแหล่งใช้ไปของเงินทุนที่สหกรณ์ใช้ในการดำเนินงาน ในปี 2562 (ข้อมูล ณ วันที่ 31 ธันวาคม 2562)

| รายการ  | จำนวน (ล้านบาท)          | ร้อยละ        |
|---|--------------------------|---------------|
| 1. เงินให้สมาชิกกู้                                     | 10,593,566,124.79        | 90.25         |
| 2. เงินสดและเงินฝากธนาคาร                               | 135,532,574.25           | 1.15          |
| 3. เงินลงทุนระยะยาว                                     |                          |               |
| 3.1 หุ้นชุมนุมสหกรณ์ออมทรัพย์แห่งประเทศไทย จำกัด (ชสอ.) | 1,010,988,500.00         | 8.60          |
| 3.2 หุ้นสหประกันชีวิต                                   | 50,000.00                | 0.00          |
| 3.3 หุ้นชุมนุมสหกรณ์ออมทรัพย์ครูไทย จำกัด (ชสอค.)       | 50,000.00                | 0.00          |
| <b>รวมทั้งสิ้น</b>                                      | <b>11,740,187,199.04</b> | <b>100.00</b> |

## 6.3 รายได้และค่าใช้จ่ายของสหกรณ์ ปี 2562

ในปี 2562 สหกรณ์มีรายได้และรายจ่าย ดังนี้

ตารางที่ 14 แสดงข้อมูลรายได้จากประมาณการรายได้ที่ได้รับความเห็นชอบจากที่ประชุมใหญ่สามัญประจำปี 2561

| รายการ   | ประมาณการไว้(บาท)     | ได้รับจริง(บาท)       | ผลต่าง(บาท)            |
|--|-----------------------|-----------------------|------------------------|
| 1. ดอกเบี้ยรับจากการให้เงินกู้แก่สมาชิก              | 650,000,000.00        | 637,794,208.71        | (12,205,791.29)        |
| 2. ดอกเบี้ยจากเงินฝากธนาคาร                          | 250,000.00            | 488,104.18            | 238,104.18             |
| 3. ค่าธรรมเนียมแรกเข้าจากผู้สมัครเป็นสมาชิก          | 25,000.00             | 25,800.00             | 800.00                 |
| 4. ผลตอบแทนจากการถือหุ้นในชุมนุมสหกรณ์และรายได้อื่นๆ | 55,400,000.00         | 54,299,947.55         | (1,100,052.45)         |
| 5. รายได้ค่าเช่าอาคารสำนักงาน (หลังเดิม)             | 144,000.00            | 144,000.00            | -                      |
| <b>รวมทั้งสิ้น</b>                                   | <b>705,819,000.00</b> | <b>692,752,060.44</b> | <b>(13,066,939.56)</b> |

ตารางที่ 15 แสดงข้อมูลรายจ่ายจากประมาณการรายจ่ายที่ได้รับอนุมัติจากที่ประชุมใหญ่สามัญ ประจำปี 2561

| รายการ                       | ได้รับอนุมัติ (บาท)   | ใช้ไป (บาท)           | ประหยัด (%)  |
|------------------------------|-----------------------|-----------------------|--------------|
| 1. หมวดเงินเดือนและสวัสดิการ | 10,560,000.00         | 9,613,467.80          | 8.96         |
| 2. หมวดค่าตอบแทน             | 2,340,000.00          | 2,051,425.00          | 12.33        |
| 3. หมวดค่าใช้สอย             | 13,650,000.00         | 12,379,654.19         | 9.31         |
| 4. หมวดค่าวัสดุ              | 600,000.00            | 422,565.75            | 29.57        |
| 5. หมวดค่าสาธารณูปโภค        | 745,000.00            | 667,406.23            | 10.42        |
| 6. หมวดรายจ่ายอื่น           | 424,792,000.00        | 325,170,144.97        | 23.45        |
| <b>รวมทั้งสิ้น</b>           | <b>452,687,000.00</b> | <b>350,304,663.94</b> | <b>22.62</b> |

ตารางที่ 16 แสดงข้อมูลรายจ่ายจากประมาณการรายจ่ายตามแผนกลยุทธ์ ปี 2562 ที่ได้รับอนุมัติจากที่ประชุมใหญ่สามัญ ประจำปี 2561

| กลยุทธ์  | ได้รับอนุมัติ (บาท) | ใช้ไป (บาท)         | ประหยัด (%)  |
|--|---------------------|---------------------|--------------|
| 1. สหกรณ์เป็นสถาบันในการวางแผนทางการเงินของสมาชิก                  | 722,000.00          | 535,662.00          | 25.81        |
| 2. สมาชิกได้รับการบริการด้านการเงินอย่างมีมาตรฐาน                  | 105,000.00          | 51,141.00           | 51.29        |
| 3. สมาชิกได้รับสวัสดิการตามสิทธิอย่างทั่วถึง                       | 800,000.00          | 110,853.00          | 86.14        |
| 4. สหกรณ์เป็นสถาบันที่เข้มแข็ง และด้วยหลักธรรมาภิบาล               |                     |                     |              |
| 4.1 งบที่เป็นงบลงทุน   | 1,080,000.00        | 628,384.00          | 41.82        |
| 4.2 งบที่เป็นค่าใช้จ่าย  | 190,000.00          | 53,944.92           | 71.61        |
| 5. บุคลากรของสหกรณ์ได้รับการพัฒนาอย่างทั่วถึงเต็มตามศักยภาพ        | 2,752,000.00        | 1,852,837.10        | 32.67        |
| 6. สหกรณ์มีเครือข่ายและมีส่วนร่วมการสนับสนุน ส่งเสริมชุมชนและสังคม | 1,035,000.00        | 511,958.00          | 50.54        |
| <b>รวมทั้งสิ้น</b>   | <b>6,684,000.00</b> | <b>3,744,780.02</b> | <b>43.97</b> |

**ตารางที่ 17** แสดงข้อมูลรายจ่ายจากประมาณการรายจ่ายค่าจ้างออกแบบเขียนแบบอาคาร สำนักงานใหม่ของสหกรณ์และพัฒนาที่ดิน ปี 2562 ที่ได้รับอนุมัติจากที่ประชุมใหญ่สามัญ ประจำปี 2561

| รายการ   | ได้รับอนุมัติ (บาท) | ใช้ไป (บาท) | ประหยัด (%)   |
|--|---------------------|-------------|---------------|
| 1. ค่าใช้จ่ายทุกรายการในการดำเนินการ เกี่ยวกับการออกแบบเขียนแบบอาคาร สำนักงานใหม่ของสหกรณ์ | 1,500,000.00        | -           | 100.00        |
| 2. ค่าใช้จ่ายในการพัฒนาที่ดิน  | 500,000.00          | -           | 100.00        |
| <b>รวมทั้งสิ้น</b>   | <b>2,000,000.00</b> | <b>-</b>    | <b>100.00</b> |

**ตารางที่ 18** แสดงข้อมูลรายจ่ายในปี 2562

| รายการ               | ได้รับอนุมัติ (บาท)   | ใช้ไป (บาท)           | ประหยัด (%)  |
|----------------------|-----------------------|-----------------------|--------------|
| 1. งบดำเนินงาน       | 452,687,000.00        | 350,304,663.94        | 22.62        |
| 2. ตามแผนกลยุทธ์     | 6,684,000.00          | 3,744,780.02          | 43.97        |
| 3. ตามแผนพัฒนาที่ดิน | 2,000,000.00          | -                     | 100.00       |
| <b>รวมทั้งสิ้น</b>   | <b>461,371,000.00</b> | <b>354,049,443.96</b> | <b>23.26</b> |

**ตารางที่ 19** แสดงข้อมูลรายได้และค่าใช้จ่ายของสหกรณ์ ปี 2562 เปรียบเทียบกับปีที่ผ่านมา

| รายการ           | ปี 2562 (บาท)         | ปี 2561 (บาท)         | เพิ่มขึ้น(ลดลง)      |
|------------------|-----------------------|-----------------------|----------------------|
| รายได้           | 692,752,060.44        | 683,047,780.46        | 9,704,279.98         |
| ค่าใช้จ่าย       | 353,251,838.11        | 356,151,446.21        | (2,899,608.10)       |
| <b>กำไรสุทธิ</b> | <b>339,500,222.33</b> | <b>326,896,334.25</b> | <b>12,603,888.08</b> |



#### 6.4 ฐานะการเงิน ปี 2562

ข้อมูลฐานะการเงินของสหกรณ์ออมทรัพย์ครูจันทบุรี จำกัด ในปี 2562 ณ วันที่ 31 ธันวาคม 2562 (โดยย่อ) มีดังนี้

|                          |                   |                              |
|--------------------------|-------------------|------------------------------|
| <b>สินทรัพย์รวม</b>      |                   | <b>11,813,185,948.68 บาท</b> |
| - เงินสดและเงินฝากธนาคาร | 135,532,574.25    |                              |
| - เงินลงทุน              | 1,011,088,500.00  |                              |
| - ลูกหนี้เงินกู้         | 10,576,215,966.51 |                              |
| - อื่นๆ                  | 90,348,907.92     |                              |
| <b>หนี้สินรวม</b>        |                   | <b>7,861,097,593.84 บาท</b>  |
| - เงินรับฝาก             | 3,666,117,270.97  |                              |
| - เงินกู้ยืม             | 4,159,871,200.00  |                              |
| - อื่นๆ                  | 35,109,122.87     |                              |
| <b>ทุนของสหกรณ์</b>      |                   | <b>3,952,088,354.84 บาท</b>  |
| - ทุนเรือนหุ้น           | 3,027,128,760.00  |                              |
| - ทุนสำรอง               | 364,908,015.71    |                              |
| - ทุนสะสม                | 220,551,356.80    |                              |
| - กำไร (ขาดทุน) สุทธิ    | 339,500,222.33    |                              |

ตารางที่ 20 แสดงข้อมูลฐานะการเงิน ปี 2562 เปรียบเทียบกับปีที่ผ่านมา

| รายการ                           | ปี 2562 (บาท)            | ปี 2561 (บาท)            | เพิ่มขึ้น(ลดลง)     |
|----------------------------------|--------------------------|--------------------------|---------------------|
| 1.สินทรัพย์                      | 11,813,185,948.68        | 11,807,720,765.19        | 5,465,183.49        |
| 2.หนี้สินและทุนของสหกรณ์         |                          |                          |                     |
| 2.1 หนี้สินของสหกรณ์             | 7,861,097,593.84         | 8,334,042,882.21         | (472,945,288.37)    |
| 2.2 ทุนของสหกรณ์                 | 3,952,088,354.84         | 3,473,677,882.98         | 478,410,471.86      |
| <b>รวมหนี้สินและทุนของสหกรณ์</b> | <b>11,813,185,948.68</b> | <b>11,807,720,765.19</b> | <b>5,465,183.49</b> |

$$\text{สินทรัพย์} = \text{หนี้สินของสหกรณ์} + \text{ทุนของสหกรณ์}$$

## 7.1 การปฏิบัติตามคำแนะนำของนายทะเบียนสหกรณ์

เมื่อวันที่ 20 มีนาคม พ.ศ. 2562 ได้มีการประกาศใช้พระราชบัญญัติสหกรณ์ (ฉบับที่ 3) พ.ศ. 2562 โดยให้มีผลบังคับใช้ตั้งแต่วันที่ 20 พฤษภาคม พ.ศ. 2562 เนื่องจากพระราชบัญญัติสหกรณ์ พ.ศ. 2542 ได้ใช้บังคับมาเป็นเวลานาน ทำให้มีบทบัญญัติบางประการไม่เอื้อประโยชน์ต่อการพัฒนาและคุ้มครองระบบสหกรณ์ จึงปรับปรุงบทบัญญัติของพระราชบัญญัติ เพื่อการพัฒนา คุ้มครอง และสร้างเสถียรภาพแก่ระบบสหกรณ์ให้มีประสิทธิภาพยิ่งขึ้น อาทิ ได้เพิ่มบทบัญญัติเกี่ยวกับการดำเนินงานและการกำกับดูแลสหกรณ์ออมทรัพย์และสหกรณ์เครดิตยูเนี่ยนที่ดำเนินกิจการในทำนองเดียวกันกับสถาบันการเงินไว้เป็นการเฉพาะ

อีกทั้ง ได้มีการกำหนด (ร่าง) กฎกระทรวง ตามมาตรา 89/2 แห่งพระราชบัญญัติสหกรณ์ (ฉบับที่ 3) พ.ศ. 2562 จำนวน 13 ฉบับ ซึ่งมี (ร่าง) กฎกระทรวงที่สำคัญ คือ (ร่าง) กฎกระทรวงการให้กู้และการให้สินเชื่อของสหกรณ์ออมทรัพย์และสหกรณ์เครดิตยูเนี่ยน ซึ่ง (ร่าง) กฎกระทรวงดังกล่าวจะกำหนดให้สหกรณ์จะให้เงินกู้แก่สมาชิกได้ 3 ประเภท ตามวัตถุประสงค์และเงื่อนไข ดังนี้

(1) เงินกู้เพื่อเหตุฉุกเฉิน เป็นการให้เงินกู้ในกรณีสมาชิกมีเหตุฉุกเฉินหรือจำเป็นเร่งด่วน จะกำหนดวงดงชำระหนี้ได้ไม่เกิน 12 งวด

(2) เงินกู้สามัญ เป็นการให้เงินกู้แก่สมาชิกมีวัตถุประสงค์เพื่อใช้จ่ายหรือการอันจำเป็นหรือมีประโยชน์ต่าง ๆ จะกำหนดวงดงชำระหนี้ได้ไม่เกิน 150 งวด

(3) เงินกู้พิเศษ เป็นการให้เงินกู้แก่สมาชิก มีวัตถุประสงค์เพื่อส่งเสริมการประกอบอาชีพ หรือการเคหะ หรือประโยชน์ในความมั่นคงหรือพัฒนาคุณภาพชีวิต จะกำหนดวงดงชำระหนี้ได้ไม่เกิน 360 งวด

ห้ามมิให้กำหนดวงดงการชำระหนี้ของสมาชิกผู้กู้ให้มีระยะเวลาชำระหนี้แล้วเสร็จเกินกว่าอายุ 75 ปี เว้นแต่การกู้เงินนั้นเมื่อรวมทุกสัญญาแล้วมีจำนวนไม่เกินค่าหุ้นและเงินฝากที่ผู้กู้มีอยู่กับสหกรณ์

ดังนั้น สหกรณ์ออมทรัพย์ครูจันทบุรี จำกัด จึงต้องกำหนดแผนที่จะลดวงดงชำระหนี้ในแต่ละประเภท เพื่อเตรียมการรองรับกฎกระทรวงดังกล่าวที่จะมีผลบังคับใช้

## 7.2 การติดตามหนี้สินของสมาชิกตามคำพิพากษา

ตารางที่ 21 แสดงข้อมูลการติดตามหนี้สินของสมาชิกตามคำพิพากษา ปี 2562 เปรียบเทียบกับปีที่ผ่านมา

| ลูกหนี้<br>ตามคำพิพากษา                                     | ปี 2562   |                               | ปี 2561  |                               |
|---|---|-------------------------------|--|-------------------------------|
|   | จำนวนราย /<br>คิดเป็นร้อยละ<br>ของสมาชิกที่<br>เป็นหนี้<br>(5,657 คน) | จำนวนหนี้<br>คงเหลือ<br>(บาท) | จำนวนราย /<br>คิดเป็นร้อยละ<br>ของสมาชิกที่<br>เป็นหนี้<br>( 5,620 คน) | จำนวนหนี้<br>คงเหลือ<br>(บาท) |
| - สมาชิกที่เป็นลูกหนี้<br>ตามคำพิพากษา                      | 3/0.053   | 8,182,562.95                  | 3 / 0.053  | 8,560,387.10                  |
| ↳ ลูกหนี้ตาม<br>คำพิพากษาที่เรียก<br>เก็บจากผู้กู้ / ผู้ค้ำ | 3/0.053   | 8,182,562.95                  | 3 / 0.053  | 8,560,387.10                  |

## 7.3 การแก้ไขปัญหาหนี้ผู้กู้ขาดจากสมาชิกภาพเนื่องจากกระทำผิดข้อบังคับ สหกรณ์ฯ

ในปี 2562 สหกรณ์ออมทรัพย์ครูจันทบุรี จำกัด ได้ดำเนินการแก้ไขปัญหาหนี้ผู้กู้ขาดจากสมาชิกภาพ เนื่องจากผู้กู้ได้กระทำผิดข้อบังคับสหกรณ์ฯ ข้อ 11 จำนวนทั้งสิ้น 11 ราย (สามัญ 9 ราย , สมทบ 2 ราย) และสหกรณ์ฯ ได้ทำการเชิญผู้กู้และผู้ค้ำประกันทุกคนมา แก้ไขปัญหาร่วมกัน เพื่อจะได้ดำเนินการหาทางช่วยเหลือผู้ค้ำประกันซึ่งสหกรณ์ฯ กับผู้ค้ำประกันสามารถที่จะตกลงแก้ไขปัญหาดังกล่าวร่วมกันได้

## 7.4 การแก้ไขปัญหาหนี้ผู้กู้ผิดนัดชำระหนี้

ในปี 2562 สหกรณ์ออมทรัพย์ครูจันทบุรี จำกัด ได้ดำเนินการแก้ไขปัญหาหนี้ผู้กู้ผิดนัดชำระหนี้ โดยมีขั้นตอนการปฏิบัติ ดังนี้

7.4.1 หากสมาชิกผู้กู้ได้ทำการผิดนัดชำระหนี้ งวดที่ 1 สหกรณ์ฯ จะดำเนินการแจ้งหนังสือถึงผู้กู้และผู้ค้ำประกันทุกคนเกี่ยวกับรายละเอียดการผิดนัดของผู้กู้และภาระการค้ำประกันของผู้ค้ำประกัน

7.4.2 หากสมาชิกผู้กู้ได้ทำการผิดนัดชำระหนี้ งวดที่ 2 สหกรณ์ฯ จะดำเนินการแจ้งหนังสือถึงผู้กู้และผู้ค้ำประกันทุกคนเพื่อเชิญทั้งผู้กู้และผู้ค้ำประกันมาแก้ไขปัญหาาร่วมกัน

7.4.3 หากผู้กู้ไม่มีความสามารถในการชำระหนี้ได้ตามสัญญา สหกรณ์ฯ จะเสนอแนวทางให้ผู้กู้ขอปรับโครงสร้างหนี้ตามระเบียบที่สหกรณ์ฯ กำหนด

7.4.4 หากผู้กู้ไม่ปฏิบัติตามสัญญา ในงวดที่ 3 สหกรณ์ฯ จำเป็นต้องเรียกเก็บเงินชำระหนี้จากผู้ค้ำประกันของทุกสัญญา

7.4.5 หากสมาชิกผู้ค้ำประกันยินยอมให้สหกรณ์ฯ หักชำระหนี้ในฐานะผู้ค้ำประกัน สหกรณ์ฯ ได้กำหนดแนวทางปฏิบัติเพื่อช่วยเหลือผู้ค้ำประกันทุกคน ตามระเบียบฯ ว่าด้วยมาตรการช่วยเหลือผู้ค้ำประกัน พ.ศ.2562

## 7.5 การแก้ไขเพิ่มเติมระเบียบของสหกรณ์

คณะกรรมการดำเนินการ ชุดที่ 54 ได้แก้ไขเพิ่มเติมระเบียบที่ถือใช้อยู่ปัจจุบัน เพื่อให้เกิดความรอบคอบ รัดกุม และเหมาะสมกับสภาพการณ์ยิ่งขึ้น เพื่อเป็นกรอบแนวปฏิบัติในการบริหารจัดการ จำนวน 4 ระเบียบ และระเบียบที่กำหนดขึ้นใช้ใหม่ จำนวน 1 ระเบียบ ทั้งนี้ รายชื่อระเบียบและสาระสำคัญโดยสรุปของระเบียบที่แก้ไขเพิ่มเติม มีดังนี้

**ระเบียบที่แก้ไขเพิ่มเติม จำนวน 4 ระเบียบ**

### 1) ระเบียบฯ ว่าด้วยเจ้าหน้าที่สหกรณ์และลูกจ้างสหกรณ์ พ.ศ.2562

**สาระสำคัญ** ปรับบัญชีเงินเดือนเจ้าหน้าที่สหกรณ์ออมทรัพย์กรุงธนบุรี จำกัด แแนบท้ายระเบียบฯ

**เหตุผล/ความจำเป็น** เพื่อให้เหมาะสมกับขนาดธุรกิจของสหกรณ์ออมทรัพย์กรุงธนบุรี จำกัด และสอดคล้องกับสภาพเศรษฐกิจในปัจจุบัน

### 2) ระเบียบฯ ว่าด้วยการสรรหาและเลือกตั้งกรรมการดำเนินการสหกรณ์ออมทรัพย์กรุงธนบุรี จำกัด พ.ศ.2562

**สาระสำคัญ** กำหนดสัดส่วนจำนวนสมาชิกของหน่วยงานทั้งก่อนเกษียณอายุราชการและหลังเกษียณอายุราชการตามสังกัด ในอำเภอสุดท้ายก่อนเกษียณอายุราชการ

**เหตุผล/ความจำเป็น** เพื่อให้เป็นไปตามมติที่ประชุมใหญ่สามัญประจำปี 2561 เมื่อวันที่ 30 มกราคม 2562

### 3) ระเบียบฯ ว่าด้วยเงินฝากแบบมีเงื่อนไข พ.ศ. 2550 แก้ไขเพิ่มเติม (ฉบับที่ 2) พ.ศ.2562

**สาระสำคัญ** กำหนดประเภทเงินฝากแบบมีเงื่อนไขเพิ่มขึ้น

**เหตุผล/ความจำเป็น** กำหนดแนวทางปฏิบัติ หลักเกณฑ์เพื่อรองรับเดือนแห่งการออม

### 4) ระเบียบฯ ว่าด้วยเงินสวัสดิการเกี่ยวกับการรักษาพยาบาลของเจ้าหน้าที่สหกรณ์และบุคคลในครอบครัว พ.ศ.2562

**สาระสำคัญ** กำหนดเงินสวัสดิการเกี่ยวกับการรักษาพยาบาลของเจ้าหน้าที่สหกรณ์และบุคคลในครอบครัวเพิ่มขึ้น

**เหตุผล/ความจำเป็น** เพื่อให้สอดคล้องกับสภาพเศรษฐกิจในปัจจุบัน

**ระเบียบที่กำหนดขึ้นใช้ใหม่ จำนวน 1 ระเบียบ**

### 1) ระเบียบฯ ว่าด้วยการรับฝากเงินจากนิติบุคคล พ.ศ.2562

**สาระสำคัญ** กำหนดเงื่อนไขและหลักเกณฑ์การรับฝากเงินจากนิติบุคคล

**เหตุผล/ความจำเป็น** เพื่อปฏิบัติตามคำแนะนำของนายทะเบียนสหกรณ์ เมื่อวันที่ 27 พฤษภาคม พ.ศ. 2562

## 7.6 ด้านวิชาการและการพัฒนาบุคลากร

สหกรณ์ออมทรัพย์ครูจันทบุรี จำกัด ได้เข้าร่วมกิจกรรมทางวิชาการขององค์กรที่เกี่ยวข้องทั้งทางด้านธุรกิจ ด้านการเงิน และด้านการศึกษา โดยสนับสนุนให้กรรมการดำเนินการ เจ้าหน้าที่สหกรณ์ ผู้ตรวจสอบกิจการ ผู้แทนสมาชิกและสมาชิกสหกรณ์ เข้าร่วมการอบรม ร่วมประชุม สัมมนา เพื่อเพิ่มความรู้และนำมาพัฒนางานต่อไป ดังนี้

- 1) การเข้าร่วมกิจกรรมกับองค์กรที่สหกรณ์เป็นสมาชิก
  - ◎ กิจกรรมของชุมนุมสหกรณ์ออมทรัพย์แห่งประเทศไทย จำนวน 3 ครั้ง
  - ◎ กิจกรรมของสันนิบาตสหกรณ์แห่งประเทศไทย จำนวน 4 ครั้ง
  - ◎ กิจกรรมของชมรม จำนวน 3 ครั้ง
- 2) การเข้าร่วมกิจกรรมกับหน่วยงานที่เกี่ยวข้องกับสหกรณ์ จำนวน 10 ครั้ง

## 7.7 ด้านการดำเนินการตามข้อเสนอแนะของที่ประชุมใหญ่สามัญประจำปี 2561

คณะกรรมการ ชุดที่ 54 ได้นำข้อมูลคิดเห็น/ข้อเสนอแนะของที่ประชุมใหญ่สามัญประจำปี 2561 เมื่อวันที่ 30 มกราคม 2562 มาพิจารณาดำเนินการ ดังนี้

**ตารางที่ 22** แสดงข้อมูลประเด็นข้อคิดเห็นและข้อเสนอแนะของที่ประชุมใหญ่สามัญ ประจำปี 2561 และการดำเนินการตามข้อคิดเห็นและข้อเสนอแนะ

| ข้อคิดเห็น/ข้อเสนอแนะ  | ข้อชี้แจง / การดำเนินการ  |
|--|---|
| 1. ขอเพิ่มเงินสวัสดิการ สมาชิกที่มีอายุครบ 60 ปี โดยพิจารณาจากเกณฑ์ระยะเวลาการเป็นสมาชิกสหกรณ์ฯ คุณด้วยจำนวนเงินที่กำหนด ดังนี้ <ul style="list-style-type: none"><li>- เป็นสมาชิก 1-5 ปี คุณด้วยเงินสวัสดิการปีละ 400 บาท</li><li>- เป็นสมาชิก 6-10 ปี คุณด้วยเงินสวัสดิการปีละ 500 บาท</li><li>- เป็นสมาชิก 11-20 ปี คุณด้วยเงินสวัสดิการปีละ 700 บาท</li><li>- เป็นสมาชิก 21-30 ปี คุณด้วยเงินสวัสดิการปีละ 900 บาท</li><li>- เป็นสมาชิก 30 ปีขึ้นไป คุณด้วยเงินสวัสดิการปีละ 1,000 บาท</li></ul> | ปัจจุบัน สหกรณ์มีระเบียบว่าด้วยการช่วยเหลือสมาชิกผู้สูงอายุ ซึ่งจ่ายให้สมาชิกปีละ 500 บาท แต่ไม่เกิน 10,000 บาทนั้น คณะกรรมการเห็นว่าเหมาะสมกับปัจจุบันแล้ว อีกทั้งสหกรณ์ยังจัดสวัสดิการประเภทอื่น ๆ ให้กับสมาชิก อีกหลายประเภท เช่น การได้รับสวัสดิการกองทุนเพื่อความมั่นคงฯ สูงถึง 1,000,000 บาท และกองทุนเอื้ออาทรสูงถึง 2,000,000 บาท |

| ข้อคิดเห็น/ข้อเสนอแนะ   | ข้อชี้แจง / การดำเนินการ  |
|---|---|
| <p>2. ขอเพิ่มเงินโครงการสวัสดิการแก่สมาชิก ที่มีอายุ 60 ปี 65 ปี 70 ปี 75 ปี 80 ปี 85 ปี 90 ปี 95 ปี 100 ปี ดังนี้</p> <ul style="list-style-type: none"> <li>- อายุครบ 60 ปี ได้รับเงินสวัสดิการ 10,000 บาท</li> <li>- อายุครบ 65 ปี ได้รับเงินสวัสดิการ 10,000 บาท</li> <li>- อายุครบ 70 ปี ได้รับเงินสวัสดิการ 15,000 บาท</li> <li>- อายุครบ 75 ปี ได้รับเงินสวัสดิการ 15,000 บาท</li> <li>- อายุครบ 80 ปี ได้รับเงินสวัสดิการ 20,000 บาท</li> <li>- อายุครบ 85 ปี ได้รับเงินสวัสดิการ 20,000 บาท</li> <li>- อายุครบ 90 ปี ได้รับเงินสวัสดิการ 30,000 บาท</li> <li>- อายุครบ 95 ปี ได้รับเงินสวัสดิการ 30,000 บาท</li> <li>- อายุครบ 100 ปี ได้รับเงินสวัสดิการ 50,000 บาท และขอเสนอ ให้แก่สมาชิกที่มีอายุครบ 100 ปี ควรให้ 100,000 บาท</li> </ul> | <p>สหกรณ์ได้จัดสวัสดิการให้กับสมาชิกหลายประเภทแล้ว</p>  |
| <p>3. สหกรณ์ให้กู้เงินแก่สมาชิกมากเกินไป ทำให้สมาชิกบางคนต้องเดือดร้อน เพราะเงินไม่พอใช้</p>  | <p>สหกรณ์ให้เงินกู้กับสมาชิกตามระเบียบว่าด้วยการให้เงินกู้แก่สมาชิกที่มี แต่การที่จะขอกู้เงินดังกล่าว สมาชิกผู้กู้เองควรต้องคำนึงถึงความจำเป็นในการกู้ และคำนวณเงินเดือนคงเหลือให้พอใช้หลังการกู้ด้วย</p>   |
| <p>4. ต้องการได้ค่าพาหนะเพิ่ม 500 บาท จาก 1,500 บาท เป็น 2,000 บาท</p>  | <p>การจ่ายค่าพาหนะเพิ่มจะทำให้สหกรณ์ต้องจัดเตรียมค่าใช้จ่ายวันประชุมใหญ่สามัญ ประจำปี เพิ่มอีกประมาณ 3,400,000 บาท (คำนวณจากสมาชิก 6,800x500) ซึ่งตามหลักการบัญชี ถ้าไรจะมาจาก รายได้หักค่าใช้จ่าย ถ้ามีค่าใช้จ่ายเพิ่มจะทำให้กำไรลดลง ซึ่งจะส่งผลกระทบต่ออัตราเงินปันผล-เงินเฉลี่ยคืนด้วยเช่นกัน และจำนวนเงินค่าพาหนะในการมาใช้สิทธิ์เลือกตั้งจำนวน 1,500 บาท ที่จ่ายในปัจจุบันนั้น คณะกรรมการมีความเห็นว่าเหมาะสมแล้ว</p> |

| ข้อคิดเห็น/ข้อเสนอแนะ  | ข้อชี้แจง / การดำเนินการ  |
|--|---|
| 5. วาระการประชุมได้ล่าช้า และแจกเฉพาะผู้แทนสมาชิก รายงานการประชุมควรแจกทุกคน   | สหกรณ์จะแจกเอกสารการประชุมให้กับผู้แทนสมาชิกซึ่งต้องเข้าประชุมใหญ่สามัญประจำปีเท่านั้น แต่จะสรุปสาระสำคัญของการประชุมใหญ่สามัญประจำปีลงในวารสารประจำเดือนกุมภาพันธ์ ของทุกปี  |
| 6. ต้องการให้ทุนการศึกษาตามระดับชั้น ประถม 1,000 บาท มัธยม 2,000 บาท อุดมศึกษา 3,000 บาท   | ทุนการศึกษาที่ให้กับสมาชิกในปัจจุบันเหมาะสมแล้ว   |
| 7. ต้องการให้เพิ่มสวัสดิการคนโสด เพิ่มเป็น 2,000 บาท   | สวัสดิการคนโสดที่ให้กับสมาชิกในปัจจุบันเหมาะสมแล้ว  |
| 8. ควรตรวจสอบสุขภาพทางการเงินของผู้กู้ ผู้ค้ำประกัน ตั้งแต่อายุ 55 ปี  | สหกรณ์ได้เริ่มดำเนินการแล้ว โดยคำนวณเงินบำนาญหลังเกษียณสำหรับสมาชิกที่ยื่นกู้ตั้งแต่อายุ 55 ปีขึ้นไป  |
| 9. การซื้อหุ้นของชุมนุมสหกรณ์ออมทรัพย์แห่งประเทศไทย เป็นความเสี่ยง และควรต่อรองอัตราดอกเบี้ยของชุมนุมฯ                                   | ปัจจุบันสหกรณ์ได้ทำเรื่องกู้เงินจำนวนดังกล่าวกลับมาแล้ว โดยกู้ได้ในอัตราร้อยละ 3.5-4 ซึ่งค่าหุ้นดังกล่าวสหกรณ์ได้รับอัตราเงินปันผลร้อยละ 5.3  |
| 10. ช่วยกันระดมเงินฝากเพื่อช่วยให้สหกรณ์ออมทรัพย์กรุงธนบุรี จำกัด เข้มแข็ง   | สหกรณ์ได้กำหนดเป็นแผนกลยุทธ์ในเรื่องดังกล่าวไว้แล้ว   |
| 11. อยากให้คณะกรรมการได้พิจารณาใช้ผู้แทนให้เกิดประโยชน์ โดยให้ประชุมกลางปี จัดสัมมนาเสนอข้อคิดเห็น                                       | สหกรณ์ได้กำหนดไว้ในแผนกลยุทธ์ประจำปีแล้ว  |
| 12. พิจารณาให้จ่ายเงินกับสมาชิกที่มีได้มาเลือกตั้ง เนื่องจากมีสมาชิกที่เจ็บป่วย ขราภาพ ตัดภารกิจสำคัญ เป็นต้น โดยเสนอจ่ายเพียงครั้งเดียว | การจ่ายเงินสำหรับสมาชิกที่มาใช้สิทธิ์เลือกตั้งนั้น สหกรณ์จ่ายเป็นค่าพาหนะในการมาเลือกตั้ง เมื่อไม่สามารถมาเลือกตั้งได้ จึงไม่มีสิทธิ์ได้รับค่าพาหนะ แต่สมาชิกสามารถแจ้งความประสงค์ขอใช้สิทธิ์ล่วงหน้าได้ถ้าคิดว่าจะติดภารกิจสำคัญในวันเลือกตั้งทั่วไป |
| 13. ควรมีเครื่องวัดความดัน , เครื่องชั่งน้ำหนัก บริการให้กับสมาชิก   | สหกรณ์มีบริการให้กับสมาชิกนานแล้ว   |

| ข้อคิดเห็น/ข้อเสนอแนะ  | ข้อชี้แจง / การดำเนินการ   |
|--|--|
| <p>14. มหาวิทยาลัยราชภัฏรำไพพรรณี 95% เป็นพนักงานมหาวิทยาลัย แต่ไม่ได้รับสิทธิพิจารณาเทียบเท่าข้าราชการ ซึ่งตามระเบียบของพนักงานมหาวิทยาลัย พ.ศ.2559 ได้กำหนดสถานภาพและสิทธิของพนักงานมหาวิทยาลัยในขั้นต้นจะมีสัญญาจ้าง 1 ปี หลังจากนั้นจะเป็นสัญญาจ้างยาวจนครบ 60 ปีบริบูรณ์ สถานภาพของพนักงานมหาวิทยาลัย มิใช่พนักงานราชการหรือลูกจ้างชั่วคราว เป็นไปตามข้าราชการพลเรือนในสถาบันอุดมศึกษา พ.ศ.2547</p> | <p>ปัจจุบันสหกรณ์ออมทรัพย์ครูจันทบุรี จำกัด มิได้ปิดกั้นการสมัครเป็นสมาชิกของพนักงานราชการ/พนักงานมหาวิทยาลัย แต่อย่างไร พนักงานราชการ/ พนักงานมหาวิทยาลัยสามารถสมัครเป็นสมาชิกสมทบของสหกรณ์ได้แต่การที่จะสมัครเป็นสมาชิกสามัญนั้นคณะกรรมการพิจารณาเห็นว่าการลงนามสัญญาจ้างของสถาบันอาจไม่สามารถลงนามจ้างพนักงานในสังกัดได้ทุกราย ด้วยสาเหตุหลายประการ ดังนั้นถ้าต้นสังกัดไม่ลงนามสัญญาจ้างต่อ และสมาชิกรายนั้นกู้เงินไปแล้ว ก็อาจจะเป็นภาระหรือเกิดผลกระทบ กับผู้ค้าประกันได้</p> |
| <p>15. อยากให้ช่วยเหลือการนอนโรงพยาบาลในกรณีเจ็บป่วย หรืออุบัติเหตุ โดยคิดเป็นคืนละ 100 บาท ไม่เกิน 500 บาท ใช้สิทธิได้ปีละไม่เกิน 2 ครั้ง</p>   | <p>สหกรณ์ได้จัดสวัสดิการให้กับสมาชิกหลายประเภทแล้ว</p>   |

### 7.8 ด้านการปฏิบัติตามคำแนะนำของสำนักงานสหกรณ์จังหวัดจันทบุรี

ในรอบปี 2562 สำนักงานสหกรณ์จังหวัดจันทบุรี ได้ส่งผู้แทนมาเข้าร่วมประชุมกับคณะกรรมการทุกครั้ง รวมทั้งได้เข้าร่วมเป็นคณะทำงานที่สหกรณ์ขอความอนุเคราะห์ทุกครั้ง ซึ่งผู้แทนของสำนักงานสหกรณ์จังหวัดจันทบุรี ได้ให้ข้อเสนอแนะเกี่ยวกับการบริหารจัดการทั้งด้านการบริหารความเสี่ยง การควบคุมภายใน การดำเนินงานโครงการสหกรณ์สีขาวด้วยธรรมาภิบาลฯ ซึ่งทุกข้อชี้แนะ คณะกรรมการได้ให้ความสำคัญและนำสู่การปฏิบัติอย่างจริงจังและต่อเนื่อง

### 7.9 ด้านการสนับสนุนการศึกษา ศาสนา วัฒนธรรม และสังคม

สหกรณ์ออมทรัพย์ครูจันทบุรี จำกัด ได้ให้การสนับสนุนในกิจกรรมของสถานศึกษา สถาบันศาสนา หน่วยงานต่างๆ อย่างต่อเนื่อง และการช่วยเหลือสมาชิกที่ประสบภัยพิบัติซึ่งมีข้อมูลของการให้การสนับสนุน ดังนี้



**ตารางที่ 23** แสดงข้อมูลการสนับสนุนการศึกษา ศาสนา วัฒนธรรม และสังคม จากทุน  
สาธารณประโยชน์ ปี 2562

| ลำดับ | รายการ  | จำนวน<br>หน่วยงาน | จำนวนเงิน         |
|-------|---|-------------------|-------------------|
| 1     | สนับสนุนกิจกรรมส่งท้ายปีเก่าต้อนรับปีใหม่   | 28                | 28,000.00         |
| 2     | สนับสนุนการจัดกิจกรรมเข้าค่ายลูกเสือ-เนตรนารี                                       | 22                | 22,000.00         |
| 3     | สนับสนุนกิจกรรมวันเด็กแห่งชาติ  | 87                | 87,000.00         |
| 4     | สนับสนุนกิจกรรมกีฬาสี   | 15                | 15,000.00         |
| 5     | สนับสนุนกิจกรรมแข่งขันศิลปหัตถกรรมนักเรียน  | 15                | 15,000.00         |
| 6     | สนับสนุนกิจกรรมโรงเรียน   | 20                | 20,000.00         |
| 7     | สนับสนุนกิจกรรมวันพ่อแห่งชาติ   | 2                 | 2,000.00          |
| 8     | สนับสนุนกิจกรรมไหว้ครู  | 1                 | 1,000.00          |
| 9     | บริจาคเงินทอดผ้าป่า   | 5                 | 6,500.00          |
| 10    | บริจาคเงินทอดกฐิน   | 9                 | 5,000.00          |
| 11    | ช่วยเหลือสมาชิกประสบอุทกภัย   | 2                 | 10,000.00         |
| 12    | ร่วมลงนามถวายพระพร  | 5                 | 5,000.00          |
| 13    | จ่ายเงินสนับสนุนประชุมใหญ่สามัญประจำปี 2562<br>ชมรมครูนอกประจำการ                   | 1                 | 2,000.00          |
| 14    | สนับสนุนกิจกรรมค่ายพักแรมลูกเสือ-เนตรนารีสามัญ<br>อำเภอมะขาม                        | 1                 | 2,000.00          |
| 15    | สนับสนุนกิจกรรมการจัดประชุมชมรมเครือข่าย อำเภอท่าใหม่                               | 1                 | 2,000.00          |
| 16    | สนับสนุนการจัดกิจกรรมติว O-net ชมรมครู อำเภอแหลมสิงห์                               | 1                 | 2,000.00          |
| 17    | สนับสนุนการจัดงานวันรพมน้ำใจกาชาดจังหวัดจันทบุรี                                    | 1                 | 3,000.00          |
| 18    | สนับสนุนกิจกรรมสหกรณ์ในโรงเรียนตำรวจตระเวนชายแดน                                    | 1                 | 3,000.00          |
| 19    | บริจาคเงินสมทบทุนสร้างอาคารอุบัติเหตุผู้ป่วยใน                                      | 1                 | 1,000.00          |
| 20    | สนับสนุนงบประมาณการจัดประชุมใหญ่สามัญปี 2562<br>ชมรมผู้จัดการออมทรัพย์แห่งประเทศไทย | 1                 | 500.00            |
| 21    | คำบำรุงรายปี ชมรมเจ้าหน้าที่สหกรณ์  | 1                 | 500.00            |
| 22    | บริจาคร่วมโครงการรวมใจต้านภัยหนาวเพื่อผู้ยากไร้ฯ                                    | 1                 | 500.00            |
| 23    | จ่ายเงินสนับสนุนกิจกรรม CSR   | 1                 | 500.00            |
| 24    | จ่ายเงินสนับสนุนงบประมาณโครงการเพื่อน้อง  | 1                 | 500.00            |
| 25    | จ่ายเงินสนับสนุนบ้านเด็กพระคุณ  | 1                 | 500.00            |
| 26    | จ่ายเงินสนับสนุนกิจกรรมวันสหกรณ์นักเรียนปี 2562                                     | 1                 | 500.00            |
| 27    | จ่ายเงินสนับสนุนโครงการผลิตหนังสือระบบเดซีเพื่อส่งเสริม<br>การศึกษา                 | 1                 | 500.00            |
|       | <b>รวมทั้งสิ้น</b>  | <b>226</b>        | <b>235,500.00</b> |

## 7.10 ด้านการควบคุมภายใน

การควบคุมภายใน คือ กระบวนการปฏิบัติงานที่บุคลากรในสหกรณ์ โดยคณะกรรมการ และฝ่ายจัดการทุกคน (ผู้จัดการ รองผู้จัดการ หัวหน้าฝ่าย และเจ้าหน้าที่) มีบทบาทร่วมกันในการจัดให้มีขึ้น เพื่อสร้างความเชื่อมั่นอย่างสมเหตุสมผลว่า การปฏิบัติงาน จะบรรลุผลวัตถุประสงค์ของการควบคุมภายใน ซึ่ง คณะกรรมการฯ ได้จัดทำคู่มือระบบการ ควบคุมภายในขึ้น เพื่อใช้เป็นเครื่องมือในการควบคุมภายในที่ครอบคลุมองค์ประกอบการควบคุม ภายใน 5 ประการ ได้แก่ สภาพแวดล้อมการควบคุม การประเมินความเสี่ยง กิจกรรมการควบคุม ข้อมูลสารสนเทศและการสื่อสาร การติดตามประเมินผล ดังนี้

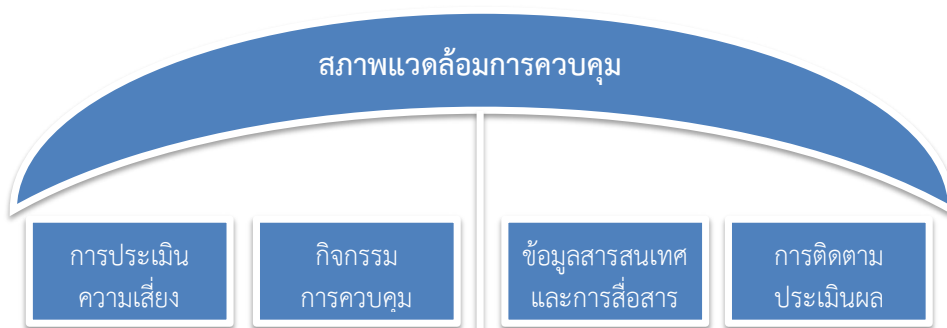

ในการสอบบัญชีของสหกรณ์ ปี 2562 ผู้สอบบัญชีรับอนุญาต ได้รายงานผลการประเมิน ชั้นคุณภาพการควบคุมภายใน ตามแบบ RQ 2 ดังนี้

|  | ระดับชั้นคุณภาพ |
|--|-----------------|
| ส่วนที่ 1 สภาพแวดล้อมการควบคุม             | ดีมาก           |
| ส่วนที่ 2 ความเสี่ยงและกิจกรรมควบคุม       | ดีมาก           |
| - ด้านการเงินการบัญชี                      | ดีมาก           |
| - ธุรกิจสินเชื่อ                           | ดีมาก           |
| - ธรกิจเงินรับฝาก                          | ดีมาก           |
| - เงินลงทุนในหลักทรัพย์                    | ดี              |
| - ที่ดิน อาคารและอุปกรณ์                   | ดีมาก           |
| - เจ้าหนี้เงินกู้                          | ดีมาก           |
| - สมาชิกและทุนเรือนหุ้น                    | ดีมาก           |
| ส่วนที่ 3 ระบบข้อมูลสารสนเทศ และการสื่อสาร | ดีมาก           |
| ส่วนที่ 4 ระบบติดตามและประเมินผล           | ดีมาก           |
| สรุปการประเมินจัดชั้นคุณภาพ                | ดีมาก           |

## 7.11 ด้านประสิทธิภาพการบริหารจัดการ

### ๑ การบริหารจัดการโดยยึดหลักธรรมาภิบาล

ปี 2560 สหกรณ์ได้เข้าร่วมโครงการ “สหกรณ์สีเขียวด้วยธรรมาภิบาล” ซึ่งการประเมินว่าสหกรณ์จะเป็นสหกรณ์สีเขียว ต้องผ่านการประเมินในแต่ละหลักธรรมาภิบาลร้อยละ 80 และทุกหลักธรรมาภิบาลรวมกันแล้วได้ร้อยละ 85 ขึ้นไป โดยต้องไม่มีพฤติกรรมที่ไม่พึงประสงค์ของสหกรณ์ ซึ่งได้แก่ การทุจริต การบกพร่องทางบัญชี การกระทำนอกกรอบวัตถุประสงค์ และพฤติกรรมที่อาจก่อให้เกิดความเสียหาย

ปี 2561 คณะกรรมการตรวจประเมินธรรมาภิบาลระดับจังหวัดจันทบุรี ซึ่งประกอบด้วย ผู้แทนจากทุกหน่วยงานที่ได้รับแต่งตั้ง ได้เข้าตรวจประเมินธรรมาภิบาลสหกรณ์ออมทรัพย์จันทบุรี จำกัด เมื่อวันที่ 9 สิงหาคม 2561 ซึ่งมีผลการประเมินครบทั้ง 9 หลัก ดังนี้

| หลักธรรมาภิบาล                                      | ปีที่ประเมิน | ผลการประเมิน | คะแนนที่ได้ |
|---|--------------|--------------|-------------|
| หลักประสิทธิผล                                      | 2561         | ผ่าน         | 11.18       |
| หลักประสิทธิภาพ                                     | 2561         | ผ่าน         | 13.00       |
| หลักการตอบสนอง                                      | 2561         | ผ่าน         | 12.00       |
| หลักการรับผิดชอบต่อสังคม                            | 2560         | ผ่าน         | 11.28       |
| หลักความโปร่งใส                                     | 2560         | ผ่าน         | 13.00       |
| หลักการมีส่วนร่วม                                   | 2560         | ผ่าน         | 13.00       |
| หลักการมอบอำนาจ                                     | 2561         | ผ่าน         | 7.00        |
| หลักนิติธรรม  | 2560         | ผ่าน         | 10.00       |
| หลักความเสมอภาค                                     | 2561         | ผ่าน         | 7.00        |
| ผลการประเมินรวม 9 หลัก                              |              | ผ่าน         | 97.46       |
| หักคะแนน<br>(พฤติกรรมที่ไม่พึงประสงค์<br>ของสหกรณ์) |              |              | 0.00        |
| คงเหลือ   |              |              | 97.46       |

ปี 2562 สหกรณ์ออมทรัพย์จันทบุรี จำกัด ได้ผ่านการตรวจประเมินจากคณะทำงานตรวจประเมินธรรมาภิบาลระดับกรม และได้รับเกียรติบัตร จากนายวิฑูรย์ ศรีนาม ผู้ว่าราชการจังหวัดจันทบุรี เมื่อวันที่ 30 ตุลาคม 2562

## ๒ การสร้างความเข้มแข็งของสหกรณ์

$$\text{เงินออมต่อสมาชิก (บาท)} = \frac{\text{เงินฝาก} + \text{ทุนเรือนหุ้น}}{\text{จำนวนสมาชิก}}$$

| ปี 2562                          | ปี 2561                          |
|----------------------------------|----------------------------------|
| $\frac{6,693,246,030.97}{7,138}$ | $\frac{6,015,768,498.37}{6,986}$ |
| = 937,692.07 บาท                 | = 861,117.74 บาท                 |

เป็นการแสดงถึงการออมต่อสมาชิก ซึ่งเป็นทุนภายในของสหกรณ์ ใช้ในการบริหารเพื่อสร้างความเชื่อมั่น มั่นคง และเข้มแข็ง ลดการพึ่งพาเงินทุนภายนอก กล่าวคือ สมาชิก 1 คน จะมีเงินออม 937,692.07 บาท เพิ่มขึ้น 76,574.33 บาท ต่อคน เมื่อเปรียบเทียบกับปีก่อน

## ๓ การบริหารเงินทุน และการทำกำไร

$$\text{อัตราผลตอบแทนต่อส่วนลงทุน (\%)} = \frac{\text{กำไรสุทธิ}}{\text{ทุนของสหกรณ์ถัวเฉลี่ย}} \times 100$$

| ปี 2562  | ปี 2561  |
|--|--|
| $\frac{339,500,222.33}{3,712,883,118.91} \times 100$ | $\frac{326,896,334.25}{3,341,756,009.08} \times 100$ |
| = 9.14 %   | = 9.78 %   |

ชี้ให้เห็นว่า สหกรณ์สามารถนำเงินทุนมาบริหารงานเพื่อทำกำไร จากทุน 100 บาท สามารถทำกำไรได้ 9.14 บาท ลดลง 0.64 บาท เมื่อเปรียบเทียบกับปีก่อน

$$\text{อัตราผลตอบแทนต่อสินทรัพย์ (\%)} = \frac{\text{กำไรจากการดำเนินงาน}}{\text{สินทรัพย์ถัวเฉลี่ย}} \times 100$$

| ปี 2562   | ปี 2561   |
|---|---|
| $\frac{339,500,222.33}{11,810,453,356.94} \times 100$ | $\frac{326,896,334.25}{11,736,209,237.91} \times 100$ |
| = 2.87 %  | = 2.79 %  |

เป็นการวัดประสิทธิภาพของสินทรัพย์ในการทำกำไร สินทรัพย์ทุก 100 บาท สหกรณ์สามารถนำมาบริหารงานเพื่อทำกำไรได้ 2.87 บาท เพิ่มขึ้น 0.08 บาท เมื่อเปรียบเทียบกับปีก่อน

$$\text{กำไรต่อสมาชิก (บาท)} = \frac{\text{กำไรสุทธิ}}{\text{จำนวนสมาชิก}}$$

|                                |                                |
|--------------------------------|--------------------------------|
| <u>ปี 2562</u>                 | <u>ปี 2561</u>                 |
| $\frac{339,500,222.33}{7,138}$ | $\frac{326,896,334.25}{6,986}$ |
| <b>= 47,562.37 บาท</b>         | <b>= 46,793.06 บาท</b>         |

เป็นการวัดประสิทธิภาพการทำกำไรต่อสมาชิกสหกรณ์ กล่าวคือ สหกรณ์สามารถทำกำไรสุทธิเพิ่มขึ้นเมื่อเทียบกับสมาชิก 1 คน จะมีกำไร 47,562.37 บาท เพิ่มขึ้น 769.31 บาท ต่อคน เมื่อเปรียบเทียบกับปีก่อน

$$\text{อัตรากำไรสุทธิ (\%)} = \frac{\text{กำไรสุทธิ}}{\text{รายได้จากการดำเนินงาน}} \times 100$$

|  |  |
|--|--|
| <u>ปี 2562</u>                                     | <u>ปี 2561</u>                                     |
| $\frac{339,500,222.33}{691,923,036.66} \times 100$ | $\frac{326,896,334.35}{682,236,980.72} \times 100$ |
| <b>= 49.07 %</b>                                   | <b>= 47.92 %</b>                                   |

แสดงถึงความสามารถในการทำกำไรของสหกรณ์ จากรายได้การดำเนินธุรกิจ กล่าวคือ รายได้ 100 บาท เป็นกำไร 49.07 บาท เพิ่มขึ้น 1.15 บาท เมื่อเปรียบเทียบกับปีก่อน

### 7.12 ด้านการบริหารสหกรณ์ให้เติบโตอย่างยั่งยืน

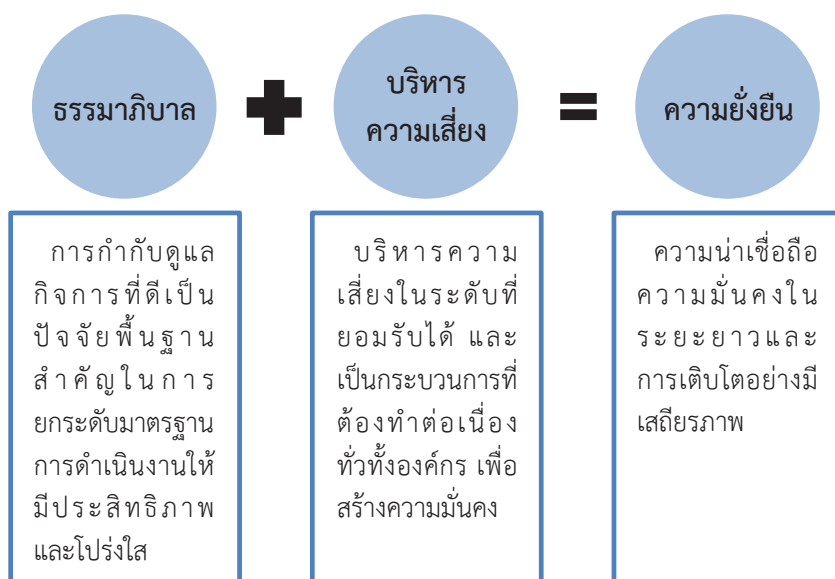

**ตารางที่ 24** แสดงข้อมูลทุนดำเนินงานของสหกรณ์ออมทรัพย์ครูจันทบุรี จำกัด  
ในรอบปี 2560-2562

| ที่ | รายการ             | ปี 2562 |        | ปี 2561 |        | ปี 2560 |        |
|-----|--------------------|---------|--------|---------|--------|---------|--------|
|     |                    | ล้านบาท | ร้อยละ | ล้านบาท | ร้อยละ | ล้านบาท | ร้อยละ |
| 1   | หนี้สิน            | 7,861   | 67     | 8,334   | 71     | 8,454   | 72     |
|     | - เงินกู้ยืม/อื่นๆ | 4,195   | 36     | 5,117   | 43     | 5,618   | 48     |
|     | - เงินรับฝาก       | 3,666   | 31     | 3,217   | 28     | 2,836   | 24     |
| 2   | ทุนของสหกรณ์       | 3,952   | 33     | 3,473   | 29     | 3,210   | 28     |
|     | รวมทุนดำเนินงาน    | 11,813  | 100    | 11,807  | 100    | 11,664  | 100    |
| 3   | กำไรสุทธิประจำปี   | 339     | 49     | 326     | 48     | 309     | 47     |

### สรุป

1. ในรอบปีสามปีบัญชี 2560 – 2562 สัดส่วนทุนดำเนินงานทั้งหมดที่สหกรณ์ใช้ดำเนินงาน สหกรณ์พึงพึงแหล่งเงินเงินกู้ภายนอกลดลง แสดงให้เห็นว่าสหกรณ์มีความเข้มแข็งเพิ่มขึ้น
2. เงินกู้ยืมภายนอก ในปี 2560 – 2562 มีอัตราส่วนที่ลดลงเท่ากับร้อยละ 48 ร้อยละ 43 และร้อยละ 36 ตามลำดับ
3. เงินรับฝาก ในปี 2560 – 2562 มีอัตราส่วนเพิ่มขึ้นเท่ากับร้อยละ 24 ร้อยละ 28 และ ร้อยละ 31 ตามลำดับ
4. กำไรสุทธิประจำปี ในปี 2560 – 2562 สหกรณ์มีกำไรสุทธิประจำปีเพิ่มขึ้นเท่ากับร้อยละ 47 ร้อยละ 48 และร้อยละ 49 ตามลำดับ เนื่องจากตลอดระยะเวลาสามปีมีค่าใช้จ่ายที่ลดลงเมื่อเทียบกับรายได้ที่ได้รับกับกำไรสุทธิ
5. อัตราส่วนหนี้สินภายนอก (ร้อยละของเงินกู้ยืม) ต่อทุนภายใน (ร้อยละเงินรับฝาก + ร้อยละทุนของสหกรณ์) ในปี 2560 – 2562 มีอัตราส่วนลดลง 0.92 , 0.75 และ 0.56 ตามลำดับ

### 08 ด้านการบริหารกองทุน

#### ❶ กองทุนสวัสดิการเพื่อความมั่นคงแก่สหกรณ์

ปี 2562 นับเป็นปีที่ 10 ที่สหกรณ์ได้จัดตั้งกองทุนนี้ขึ้นมา ซึ่งได้จ่ายเงินสวัสดิการ ให้แก่สมาชิกกองทุนตั้งแต่ปี 2553-2561 ไปแล้วจำนวน 152 ราย รวมเป็นเงินทั้งสิ้น 139,200,000 บาท (หนึ่งร้อยสามสิบเก้าล้านสองแสนบาทถ้วน) โดยมีข้อมูลของกองทุนในปี 2562 ดังนี้

#### 1.1 การบริหารกองทุน

- 1) การปรับอัตราดอกเบี้ยเงินกู้กองทุน จากเดิมร้อยละ 6.00 ต่อปี เป็น ร้อยละ 7.00 ต่อปี ทั้งนี้ ปรับเฉพาะสัญญาเงินกู้ตั้งแต่วันที่ 1 มิถุนายน 2561 สัญญาเดิมคงอัตรา ดอกเบี้ยร้อยละ 6.00 ต่อปี
- 2) การให้สิทธิ์สมาชิกสหกรณ์เข้าเป็นสมาชิกกองทุน
- 3) การให้เงินกู้กองทุนแก่สมาชิกใหม่ (กู้ครั้งแรก) และสมาชิกเดิมที่ขอกู้  
เพิ่มตามสิทธิ์
- 4) การจ่ายเงินสวัสดิการให้แก่ครอบครัวสมาชิกกองทุนที่เสียชีวิตในรอบปี

## 1.2 ข้อมูลกองทุน

### 1) ข้อมูลด้านสมาชิกกองทุน

ตารางที่ 25 แสดงข้อมูลสมาชิกกองทุนสวัสดิการเพื่อความมั่นคงฯ ปี 2562

| รายการ  | จำนวน (คน) |
|---|------------|
| 1. สมาชิก ณ วันสิ้นปี 2561 (31 ธันวาคม 2561)                  | 4,237      |
| 2. สมาชิกเข้าใหม่ระหว่างปี (1 มกราคม 2562 – 31 ธันวาคม 2562)  | 87         |
| 3. สมาชิกออกระหว่างปี (1 มกราคม 2562 – 31 ธันวาคม 2562)       | 4          |
| 4. สมาชิกเสียชีวิตระหว่างปี (1 มกราคม 2562 – 31 ธันวาคม 2562) | 25         |
| 5. สมาชิก ณ วันสิ้นปี (31 ธันวาคม 2562)                       | 4,295      |

2) ข้อมูลด้านการให้เงินกู้แก่สมาชิกกองทุน และการจ่ายเงินสวัสดิการกองทุน

ตารางที่ 26 แสดงข้อมูลการอนุมัติให้กู้เงินกองทุนฯ การจ่ายเงินสวัสดิการกองทุนฯ ให้แก่สมาชิกที่เสียชีวิต เงินกู้คงเหลือในมือสมาชิก และดอกเบี้ยรับจากเงินกู้กองทุนฯ ปี 2562

| รายการ   | จำนวน (คน) | จำนวนเงิน (บาท)  |
|--|------------|------------------|
| 1. สมาชิกที่กู้เงินกองทุนฯ                     | 87         | 29,800,000.00    |
| 2. สมาชิกที่ได้รับสวัสดิการกองทุนฯ (เสียชีวิต) | 25         | 24,400,000.00    |
| 3. เงินกู้คงเหลือในมือสมาชิก ณ วันสิ้นปี       | 4,295      | 1,641,412,279.92 |
| 4. ดอกเบี้ยรับจากเงินกู้กองทุนฯ                | 4,295      | 98,705,730.76    |

หมายเหตุ ปี 2562 ดอกเบี้ยรับจากเงินกู้กองทุนสวัสดิการเพื่อความมั่นคงแก่สหกรณ์ จำนวน 98,705,730.76 บาท คำนวณเป็นกำไรสุทธิของกองทุนได้ 18,036,572.47 บาท

### 3) ข้อมูลด้านการเงินของกองทุน

ตารางที่ 27 แสดงข้อมูลด้านการเงิน (รายรับ - รายจ่าย) กองทุนฯ ปี 2562

| รายการรับ                                 |                      | รายการจ่าย  |                      |
|---|----------------------|---|----------------------|
| รายการ                                    | จำนวนเงิน (บาท)      | รายการ  | จำนวนเงิน (บาท)      |
| 1. เงินกองทุนคงเหลือยกมา ณ วันสิ้นปี 2561 | 31,456,857.07        | 1. จ่ายเงินสวัสดิการสมาชิกกองทุนที่เสียชีวิต 25 ราย | -                    |
| 2. รับผิดชอบจากกำไรสุทธิปี 2561           | 22,724,897.93        |   | 24,400,000.00        |
| 3. ดอกเบี้ยเงินฝากปี 2562                 | 247,677.18           |   | -                    |
| <b>รวมรับ</b>                             | <b>54,429,432.18</b> | <b>รวมจ่าย</b>                                      | <b>24,400,000.00</b> |
| <b>คงเหลือ ณ วันสิ้นปี</b>                | <b>30,029,432.18</b> | <b>บาท</b>  |                      |

## สรุปในภาพรวม

กองทุนสวัสดิการเพื่อความมั่นคงแก่สหกรณ์ ได้รับจัดสรรกำไรสุทธิประจำปีให้กองทุน ตั้งแต่ปี 2552 เป็นต้นมาจนถึงปี 2561 เป็นเงินทั้งสิ้น 143,627,177.11 บาท และได้จ่ายเงินกองทุนเป็นสวัสดิการให้แก่ครอบครัวสมาชิกไปแล้ว จำนวน 177 คน เป็นเงิน 163,600,000.00 บาท จะเห็นได้ว่ารายรับของกองทุนกับรายจ่ายของกองทุนใกล้เคียงกันมาก ซึ่งถ้ามองในมิติความมั่นคง สหกรณ์จะต้องเพิ่มการจัดสรรส่วนต่างจากการบริหารกองทุนให้กับกองทุนให้มากขึ้น ซึ่งในปี 2561 คณะกรรมการได้ปรับอัตราดอกเบี้ยเงินกู้กองทุน สำหรับสัญญาเงินกู้กองทุน ตั้งแต่วันที่ 1 มิถุนายน 2561 เป็นร้อยละ 7.00 ต่อปี (จากเดิมร้อยละ 6.00 ต่อปี) และไม่จัดสรรเป็นเงินเฉลี่ยคืนให้กับเงินกู้กองทุน ทั้งนี้ เพื่อให้กองทุนมั่นคงขึ้น ลดความเสี่ยงของกองทุนในอนาคต

### 2 กองทุนเอื้ออาทร

กองทุนเอื้ออาทร จัดตั้งขึ้นเมื่อปี 2554 ซึ่งกองทุนได้จ่ายเงินสวัสดิการให้กับสมาชิกกองทุน ตั้งแต่ปี 2556 - 2561 จำนวน 20 ราย รวมเป็นเงิน 23,866,832.13 บาท (ยี่สิบสามล้านแปดแสนหกหมื่นหกพันแปดร้อยสามสิบสองบาทสิบสามสตางค์)

#### 2.1 การบริหารกองทุนเอื้ออาทร

1) การปรับอัตราดอกเบี้ยเงินกู้กองทุน สำหรับเงินกู้สัญญาเดิม ปรับอัตราดอกเบี้ยจากเดิมร้อยละ 5.50 ต่อปี เป็นร้อยละ 6.00 ต่อปี (ตั้งแต่วันที่ 1 มิถุนายน 2561) และสัญญาเงินกู้ตั้งแต่วันที่ 1 มิถุนายน 2561 อัตราดอกเบี้ยร้อยละ 7.00 ต่อปี

2) การปรับปรุงหลักเกณฑ์การกู้เอื้ออาทร โดยต้องมีหุ้น 20% ของวงเงินกู้เอื้ออาทร

3) การให้เงินกู้เอื้ออาทรแก่สมาชิกตามระเบียบและหลักเกณฑ์

4) การจ่ายเงินสวัสดิการ (ตัดหนี้เงินกู้เอื้ออาทรส่วนที่เกินกว่า 1 ล้านบาท) แก่สมาชิกกองทุนที่เสียชีวิต

#### 2.2 ข้อมูลกองทุนเอื้ออาทร

1) ข้อมูลด้านสมาชิกที่กู้เอื้ออาทร (ทั้งที่กู้ไม่เกิน 1 ล้านบาทและเกินกว่า 1 ล้านบาท)

**ตารางที่ 28** แสดงข้อมูลสมาชิกที่กู้เอื้ออาทร ปี 2562

| รายการ   | จำนวน (คน) |
|--|------------|
| 1. สมาชิกที่กู้เอื้ออาทร ณ วันสิ้นปี 2561 (31 ธันวาคม 2561)              | 1,501      |
| 2. สมาชิกที่กู้ใหม่หรือกู้เพิ่มระหว่างปี (1 มกราคม 2562-31 ธันวาคม 2562) | 15         |
| 3. สมาชิกที่ออกจากกองทุนระหว่างปี (1 มกราคม 2562-31 ธันวาคม 2562)        | 11         |
| 4. สมาชิกเสียชีวิตระหว่างปี (1 มกราคม 2562 - 31 ธันวาคม 2562)            | 3          |
| 5. สมาชิกที่กู้เอื้ออาทร ณ วันสิ้นปี (31 ธันวาคม 2562)                   | 1,502      |



2) ข้อมูลการอนุมัติให้กู้เงินเอื้ออาทร และการจ่ายเงินสวัสดิการกองทุน  
**ตารางที่ 29** แสดงข้อมูลการอนุมัติให้กู้เงินเอื้ออาทร การจ่ายเงินสวัสดิการกองทุนเอื้ออาทร  
 ให้แก่สมาชิกที่เสียชีวิต เงินกู้คงเหลือในมือสมาชิก และดอกเบี้ยรับจากเงินกู้เอื้ออาทร ปี 2562

| รายการ   | จำนวน (คน) | จำนวนเงิน (บาท)  |
|--|------------|------------------|
| 1. สมาชิกที่กู้เงินเอื้ออาทร (กู้ใหม่/กู้เพิ่ม)        | 15         | 17,790,000.00    |
| 2. สมาชิกที่ได้รับสวัสดิการกองทุนเอื้ออาทร (เสียชีวิต) | 3          | 3,970,800.03     |
| 3. เงินกู้คงเหลือในมือสมาชิก ณ วันสิ้นปี               |            |                  |
| 3.1 เงินกู้เอื้ออาทร                                   | 1,258      | 2,153,316,687.98 |
| 3.2 เงินกู้ ช.พ.ค.                                     | 244        | 192,444,460.19   |
| 4. ดอกเบี้ยรับจากเงินกู้เอื้ออาทร/ช.พ.ค.               |            |                  |
| 4.1 เงินกู้เอื้ออาทร                                   | 1,258      | 130,745,073.40   |
| 4.2 เงินกู้ ช.พ.ค.                                     | 244        | 11,830,184.95    |

**หมายเหตุ** 1. สมาชิกที่กู้เงิน ช.พ.ค. จากสหกรณ์ ได้รับสิทธิ์เป็นสมาชิกกองทุนเอื้ออาทรด้วย  
 2. ปี 2562 ดอกเบี้ยรับจากเงินกู้เอื้ออาทรนับรวมดอกเบี้ยรับเงินกู้ ช.พ.ค.  
 ด้วยจำนวน 142,575,258.35 บาท คำนวณเป็นกำไรสุทธิของกองทุนเอื้ออาทรได้  
 16,696,751.47 บาท

3) ข้อมูลด้านการเงินของกองทุน  
**ตารางที่ 30** แสดงข้อมูลด้านการเงิน (รายรับ – รายจ่าย) กองทุนเอื้ออาทร ปี 2562

| รายการรับ                                     |                       | รายการจ่าย   |                     |
|---|-----------------------|--|---------------------|
| รายการ  | จำนวนเงิน (บาท)       | รายการ   | จำนวนเงิน (บาท)     |
| 1. เงินกองทุนคงเหลือ<br>ยกมา ณ วันสิ้นปี 2561 | 126,113,953.98        | 1. จ่ายเงินสวัสดิการ<br>สมาชิกกองทุนที่<br>เสียชีวิต 3 ราย | -                   |
| 2. รับจัดสรรจากกำไร<br>สุทธิ ปี 2561          | 23,624,945.77         |  | 3,970,800.03        |
| 3. ดอกเบี้ยเงินฝาก<br>ปี 2562                 | 1,003,728.87          |  | -                   |
| <b>รวมรับ</b>                                 | <b>150,742,628.62</b> | <b>รวมจ่าย</b>   | <b>3,970,800.03</b> |
| <b>คงเหลือ ณ วันสิ้นปี</b>                    | <b>146,771,828.59</b> | <b>บาท</b>   |                     |

#### สรุปในภาพรวม

กองทุนเอื้ออาทร ได้รับจัดสรรกำไรสุทธิประจำปีตั้งแต่เริ่มก่อตั้งกองทุนเมื่อปี 2554 –  
 2561 เป็นเงินทั้งสิ้น 144,076,702.60 บาท ซึ่งกองทุนได้จ่ายเงินสวัสดิการให้สมาชิกกองทุนที่  
 เสียชีวิต โดยการช่วยตัดหนี้เงินกู้เอื้ออาทรส่วนที่เกิน 1 ล้านบาทไปแล้วทั้งสิ้นจำนวน 23 ราย  
 เป็นเงิน 27,837,632.16 บาท



## ดำเนินการดำเนินงานตามแผนกลยุทธ์ ปี 2562

คณะกรรมการดำเนินการฯ ชุดที่ 54 ได้ดำเนินการตามแผนกลยุทธ์ ปี 2562 ซึ่งได้รับอนุมัติจาก ที่ประชุมใหญ่สามัญประจำปี 2561 ซึ่งมีผลการดำเนินงานตามกลยุทธ์ สรุปได้ดังนี้

### กลยุทธ์ที่ 1 สหกรณ์เป็นสถาบันในการวางแผนทางการเงินของสมาชิก

#### ❶ ประชาสัมพันธ์ข้อมูลข่าวสารสู่มวลสมาชิก

สหกรณ์ได้จัดทำสารประชาสัมพันธ์เดือนละ 1 ฉบับ ในปี 2562 ได้จัดทำทั้งสิ้นรวม 12 ฉบับ และเพิ่มช่องทางประชาสัมพันธ์ข่าวสารทางโซเชียลมีเดีย เฟซบุ๊ก ไลน์ แอปพลิเคชัน เพื่อเผยแพร่ข้อมูลและข่าวสารของสหกรณ์ให้สมาชิกได้รับทราบในฐานะเจ้าของสหกรณ์ และเพื่อประชาสัมพันธ์กิจกรรมของสหกรณ์ให้กว้างขวางทางเว็บไซต์ของสหกรณ์

#### ❷ จัดเดือนแห่งการออม

สหกรณ์ได้จัดกิจกรรมเดือนแห่งการออม (ซื้อหุ้นเต็ม เพิ่มหุ้นรายเดือน เปิดบัญชีเงินฝากออมทรัพย์พิเศษ) ระหว่างวันที่ 1 มิถุนายน 2562 - 31 กรกฎาคม 2562 มีผลการดำเนินงาน ดังนี้

**ตารางที่ 31** แสดงข้อมูลการร่วมกิจกรรมเดือนแห่งการออมครบรอบ 54 ปี สหกรณ์ของสมาชิก

| กิจกรรม                              | จำนวนสมาชิก       | จำนวนเงิน                |
|--------------------------------------|-------------------|--------------------------|
| สมาชิกซื้อค่าหุ้นเต็ม                | 172 บัญชี         | 31,749,310.00 บาท        |
| สมาชิกขอเพิ่มค่าหุ้นรายเดือน         | 116 ราย           | 152,700.00 บาท           |
| สมาชิกเปิดบัญชีเงินฝากออมทรัพย์พิเศษ | 474 ราย           | 2,434,700.00 บาท         |
| <b>รวม</b>                           | <b>762 รายการ</b> | <b>34,336,710.00 บาท</b> |

#### ❸ จัดประชุมสัมมนาวางแผนทางการเงินสำหรับสมาชิกใหม่

สหกรณ์ได้จัดประชุมสัมมนาวางแผนทางการเงินสำหรับสมาชิกใหม่ “เส้นทางทางการเงินเริ่มต้น สู่ความสำเร็จ” เมื่อวันที่ 5 ตุลาคม 2562 ณ โรงแรมมณีจันทร์รีสอร์ท อ.เมือง จันทบุรี จ.จันทบุรี มีสมาชิกเข้าร่วมโครงการทั้งสิ้น 200 คน

ผลการสำรวจความพึงพอใจของผู้เข้าร่วมโครงการอยู่ในระดับ **“พึงพอใจมากที่สุด”**

### กลยุทธ์ที่ 2 สมาชิกได้รับบริการด้านการเงินอย่างมีมาตรฐาน

#### ❶ การพัฒนามาตรฐานการให้บริการสมาชิก

• สหกรณ์ได้จัดประชุมคณะทำงานพิจารณาทบทวนข้อปฏิบัติภายในของคณะกรรมการดำเนินการ ชุดที่ 54 เพื่อพัฒนามาตรฐานการให้บริการสมาชิกด้วยความเสมอภาค เมื่อวันที่ 20 กุมภาพันธ์ 2562 ณ ห้องประชุมสหกรณ์ออมทรัพย์ครูจันทบุรี จำกัด

• สหกรณ์ได้ทบทวนข้อสังเกตการตรวจสอบมาตรฐานการบัญชีสหกรณ์จากสำนักงานตรวจบัญชีสหกรณ์จันทบุรี ของเงินกองทุนเพื่อความมั่นคงแก่สหกรณ์ และกองทุนเอื้ออาทร จากเดิมอยู่ในบัญชีเงินฝากของสหกรณ์หมวดหนี้สิน ปรับมาอยู่ในหมวดทุนของสหกรณ์ ทั้งสองกองทุน ตามคำแนะนำของสำนักงานตรวจบัญชีสหกรณ์ เพื่อการปฏิบัติงานด้านบัญชีที่ถูกต้องตามมาตรฐานการบัญชีสหกรณ์ เมื่อวันที่ 20 มีนาคม 2562

**2 การเปิดให้บริการแก่สมาชิกในวันหยุด**

สหกรณ์ได้เปิดให้บริการในวันหยุดแก่สมาชิก ทั้งการให้บริการรับฝาก-ถอนเงิน การกู้เงิน และการทำธุรกรรมอื่นๆ ทุกประเภท จำนวน 4 ครั้ง ซึ่งมีผลการดำเนินงาน ดังนี้

**ตารางที่ 32** แสดงปริมาณการใช้บริการตามโครงการเปิดให้บริการแก่สมาชิกในวันหยุด ปี 2562

| ประเภทการให้บริการ   | จำนวนรายการที่สมาชิกมาใช้บริการ |                           |                          |                          | รวม<br>จำนวน<br>รายการ |
|----------------------|---------------------------------|---------------------------|--------------------------|--------------------------|------------------------|
|                      | ครั้งที่ 1<br>27 เม.ย. 62       | ครั้งที่ 2<br>29 มิ.ย. 62 | ครั้งที่ 3<br>28 ก.ย. 62 | ครั้งที่ 4<br>23 พ.ย. 62 |                        |
| สินเชื่อ             | 11                              | 76                        | 19                       | 21                       | 127                    |
| รับ-จ่ายเงิน         | 39                              | 184                       | 79                       | 158                      | 460                    |
| รับสวัสดิการและอื่นๆ | -                               | 8                         | 10                       | 11                       | 29                     |
| <b>รวม</b>           | <b>50</b>                       | <b>268</b>                | <b>108</b>               | <b>190</b>               | <b>616</b>             |

**3 การสำรวจความพึงพอใจในการให้บริการ**

สหกรณ์ได้สำรวจความพึงพอใจในการให้บริการของเจ้าหน้าที่สหกรณ์ ด้วยเครื่องสำรวจความพึงพอใจหน้าเคาน์เตอร์ที่เป็นจุดให้บริการ เพื่อนำผลการสำรวจมาปรับปรุงการให้บริการดียิ่งขึ้น ซึ่งมีผลการสำรวจ ดังนี้

**ตารางที่ 33** แสดงข้อมูลความพึงพอใจของสมาชิกในการให้บริการ ปี 2562

| หัวข้อการให้บริการ        | พึงพอใจน้อย |             | พึงพอใจปานกลาง |             | พึงพอใจมาก |              |
|---------------------------|-------------|-------------|----------------|-------------|------------|--------------|
|                           | จำนวนคน     | ร้อยละ      | จำนวนคน        | ร้อยละ      | จำนวนคน    | ร้อยละ       |
| ด้านสวัสดิการ             | 1           | 0.49        | 15             | 7.35        | 188        | 92.16        |
| ด้านสินเชื่อ              | 4           | 0.74        | 27             | 4.97        | 512        | 94.29        |
| ด้านการเงิน               | 3           | 2.24        | 1              | 0.75        | 130        | 97.01        |
| <b>การให้บริการโดยรวม</b> | <b>8</b>    | <b>0.89</b> | <b>58</b>      | <b>6.48</b> | <b>830</b> | <b>92.63</b> |

**กลยุทธ์ที่ 3** สมาชิกได้รับสวัสดิการตามสิทธิอย่างทั่วถึง

**1 โครงการอบรมเชิงปฏิบัติการสร้างอาชีพเสริมแก่สมาชิกและครอบครัว**

สหกรณ์จัดให้มีการฝึกอบรมสร้างเสริมอาชีพเสริมให้แก่สมาชิกและครอบครัว หลักสูตร เบเกอร์ : ชอคโกแลตหน้านิ่ม / เครปเค้ก , อาหารว่าง : ข้าวเกรียบปากหม้อ / สาकुไส้หมู , ขนมไทย : ขนมถ้วยตะไล / ขนมปุยฝ้าย และการบำรุงรักษาแอร์เบื้องต้น ระหว่างวันที่ 5 - 13 ตุลาคม 2562 ณ วิทยาลัยสารพัดช่างจันทบุรี มีสมาชิกเข้ารับการฝึกอบรม รวม 171 คน ผลการสำรวจความพึงพอใจของผู้เข้าร่วมโครงการอยู่ในระดับ **“พึงพอใจมากที่สุด”**

**2 โครงการอบรมสัมมนาให้ความรู้ด้านสุขภาพกายและสุขภาพจิตของสมาชิก**

สหกรณ์จัดให้มีการฝึกอบรมสัมมนาให้ความรู้ด้านสุขภาพกายและสุขภาพจิตของสมาชิก **“ลีลาศเพื่อสุขภาพกายและสุขภาพจิต”** เมื่อวันที่ 24 สิงหาคม 2562 ณ วิทยาลัยสารพัดช่างจันทบุรี มีสมาชิกเข้าร่วมโครงการ รวม 40 คน ผลการสำรวจความพึงพอใจของผู้เข้าร่วมโครงการอยู่ในระดับ **“พึงพอใจมาก - มากที่สุด”**

## กลยุทธ์ที่ 4 สหกรณ์เป็นสถาบันที่เข้มแข็งและมั่นคง ด้วยหลักธรรมาภิบาล

### ❶ สหกรณ์ได้ดำเนินการปรับปรุงพัฒนาระบบเทคโนโลยี สารสนเทศ เพื่อกำหนดการดำเนินการของสหกรณ์

- ระบบแจ้งเตือน SMS ข่าวสารรวมถึงการติดตามแจ้งสมาชิกชำระเงินภายในกำหนดระยะเวลา เพื่อไม่ให้สมาชิกเสียประโยชน์ โดยสหกรณ์เปิดระบบส่งผ่าน Smart Comm จำนวน SMS Message 30,000 ข้อความ ไม่จำกัดอายุการใช้งานในราคาที่เหมาะสม สมาชิกรับรู้ข่าวที่รวดเร็ว แน่นนอน

- ติดตั้งโปรแกรมสแกนไวรัสเครื่องคอมพิวเตอร์สำหรับใช้ในการทำงานของเจ้าหน้าที่ทุกเครื่อง

- ติดตั้งอัปเดต Windows ให้เป็น Version ปัจจุบัน พร้อมให้การดำเนินงานที่รองรับโปรแกรมใช้งานสำเร็จรูปของสหกรณ์ทุกเครื่อง

- เพิ่มพื้นที่การจัดเก็บข้อมูลบนเครือข่าย (Cloud) เพื่อความปลอดภัยของข้อมูล และจัดเก็บข้อมูลอย่างเป็นระบบ สะดวกต่อการเข้าถึงข้อมูลจากทุกที่การใช้งาน

### ❷ การปรับปรุงสำนักงาน เพิ่มพื้นที่การทำงาน และพื้นที่ให้บริการสมาชิก

- สร้างที่นั่งพักบริเวณด้านข้างประตูหลังของสำนักงานสหกรณ์ สำหรับบริการสมาชิก และผู้มาติดต่อเยี่ยมเยือนสหกรณ์

- ปรับปรุงซ่อมแซมรั้วกำแพงของสหกรณ์ด้านทิศตะวันออก ความยาว 15 เมตร เพื่อสร้างความมั่นคงปลอดภัยในทรัพย์สินสหกรณ์

- ติดตั้งระบบเครื่องกรองน้ำ Espring Amway ที่มีคุณภาพมาตรฐานสูง ผลิตน้ำดื่มที่สะอาดปลอดภัยมีคุณค่าแร่ธาตุครบ สามารถฆ่าเชื้อโรคที่ปนเปื้อนในน้ำได้ 200 ชนิดไว้สำหรับบริการสมาชิก และผู้มาติดต่อเยี่ยมเยือนสหกรณ์ให้มีสุขภาพที่ดี

- ติดตั้งบอร์ดแม่เหล็กสำหรับประชาสัมพันธ์ข่าวสารสหกรณ์ที่ทันสมัยเหมาะสม สวยงาม ทั้งภายในและภายนอกสำนักงานสหกรณ์

### ❸ การปรับปรุงห้องประชุมให้ทันสมัย

- ปรับปรุงโต๊ะ - เก้าอี้ประชุม และระบบไมค์ห้องประชุมให้ทันสมัยและเพียงพอสำหรับผู้ใช้งานห้องประชุม

### ❹ สหกรณ์สีขาวด้วยธรรมาภิบาล

- เปิดระบบรับฟังความคิดเห็น/ข้อร้องเรียน ผ่านช่องทางโซเชียลมีเดีย และกล่องรับความคิดเห็นโดยตรงของสำนักงานสหกรณ์ เพื่อปรับปรุงการให้บริการดียิ่งขึ้น

- เปิดให้สมาชิกสามารถตรวจสอบข้อมูลตนเองผ่านสมาร์ทโฟนด้วยแอปพลิเคชัน Chancoop หรือที่เว็บไซต์ของสหกรณ์ เพื่อให้เข้ากับโครงการสหกรณ์สีขาวด้วยธรรมาภิบาล

### ❺ ระบบควบคุมภายในและแผนบริหารความเสี่ยง

- จัดทำแผนบริหารความเสี่ยงด้านเทคโนโลยีสารสนเทศโดยเฉพาะ เพื่อป้องกันอุบัติการณ์และเพิ่มระบบรักษาความปลอดภัยด้านข้อมูล

- มีแผนการสำรองข้อมูลทั้งภายในและภายนอกสำนักงานอย่างเคร่งครัด และสามารถนำข้อมูลย้อนหลังมาใช้งานเป็นอย่างน้อยอย่างน้อย 1 เดือน
- มีการตรวจสอบระบบเทคโนโลยีสารสนเทศ (Maintenance) ทุกครึ่งปี เพื่อให้ระบบพร้อมให้บริการตลอด 24 ชั่วโมง
- ประชุมคณะทำงานจัดทำแผน 5 ปี เพื่อกำหนดแผนให้เป็นที่ไปตาม พ.ร.บ. สหกรณ์ และให้สอดคล้องกับร่างกฎกระทรวงที่จะออกมารองรับ พ.ร.บ. สหกรณ์ดังกล่าว

### กลยุทธ์ที่ 5 บุคลากรของสหกรณ์ได้รับการพัฒนาอย่างทั่วถึงเต็มตามศักยภาพ

#### ❶ การเปิดโลกทัศน์สมาชิกสหกรณ์

สหกรณ์ดำเนินงานโครงการ “เปิดโลกทัศน์สมาชิกสหกรณ์” ภายใต้หลักการให้สมาชิกที่ยื่นความประสงค์ทุกคนได้สิทธิ์เข้าร่วมโครงการ โดยพาสมาชิกไปเปิดโลกทัศน์ ณ เชียงใหม่-ลำปาง-ตาก รวม 2 รุ่น (ในวันที่ 18-22 เมษายน 2562 และ 7-11 พฤษภาคม 2562) มีสมาชิกเข้าร่วมโครงการทั้งสิ้น 212 คน

ผลการสำรวจความพึงพอใจของผู้เข้าร่วมโครงการอยู่ในระดับ “พึงพอใจมากที่สุด”

#### ❷ การเสริมสร้างองค์ความรู้แก่สมาชิก ผู้แทนสมาชิก และผู้ทำหน้าที่แทนสมาชิก

- การสัมมนาหัวหน้าหน่วยงาน และผู้บริหารสถานศึกษา วันที่ 7 กรกฎาคม 2562 ณ ห้องประชุมแกรนด์บอลรูม โรงแรมนิว แทรเวล ลอดจ์ อ.เมืองจันทบุรี จ.จันทบุรี มีผู้เข้าร่วมโครงการ จำนวน 246 คน

ผลการสำรวจความพึงพอใจของผู้เข้าร่วมโครงการอยู่ในระดับ “พึงพอใจมากที่สุด”

- การประชุมสัมมนาผู้บริหาร และเจ้าหน้าที่หน่วยงานผู้ทำหน้าที่หักเงินให้กับสหกรณ์ วันที่ 7 สิงหาคม 2562 ณ ห้องประชุมเสม็ดงามรีสอร์ท อ.เมืองจันทบุรี จ.จันทบุรี มีผู้เข้าร่วมโครงการ จำนวน 45 คน

โดยผลการประชุมสัมมนา ผู้บริหารและเจ้าหน้าที่หน่วยงานผู้ทำหน้าที่หักเงินให้กับสหกรณ์ยินดีให้ความร่วมมือในการหักเงินให้กับสหกรณ์

- การสัมมนาสมาชิกผู้เกษียณอายุราชการ ในปีงบประมาณ 2562 “สิทธิประโยชน์ และหน้าที่ของสมาชิกหลังเกษียณฯ” วันที่ 8 กันยายน 2562 ณ โรงแรมนิว แทรเวล ลอดจ์ อ.เมือง จ.จันทบุรี มีผู้เข้าร่วมโครงการ จำนวน 135 คน

ผลการสำรวจความพึงพอใจของผู้เข้าร่วมโครงการอยู่ในระดับ “พึงพอใจมากที่สุด”

#### ❸ การพัฒนาระบบบริหารบุคลากร

- การสัมมนาบุคลากรของสหกรณ์ “สานต่อ 9 Save and Keep Walking” วันที่ 8 กุมภาพันธ์ 2562 ณ ร้านอาหารเพลินดี สบายดีรีสอร์ท อ.เมือง จ.จันทบุรี มีผู้เข้าร่วมโครงการ จำนวน 53 คน

ผลการสำรวจความพึงพอใจของผู้เข้าร่วมโครงการอยู่ในระดับ “พึงพอใจมากที่สุด”

- การสัมมนาบุคลากรของสหกรณ์ “โครงการพัฒนาทีมงานบุคลากร บ้านเลขที่ 9 สร้างขวัญกำลังใจสู่ 9 ใหม่” วันที่ 21 - 22 ธันวาคม 2562 ณ เสม็ดวิลล์รีสอร์ท เกาะเสม็ด ต.เพ อ.เมืองระยอง จ.ระยอง มีผู้เข้าร่วมโครงการ จำนวน 49 คน

ผลการสำรวจความพึงพอใจของผู้เข้าร่วมโครงการอยู่ในระดับ “พึงพอใจมากที่สุด”

#### ๔ การเสริมสร้างประสิทธิภาพและองค์ความรู้แก่บุคลากร

สหกรณ์ได้ดำเนินงานโครงการ “กิจกรรมพัฒนาบุคลากร (OD) รวมใจเป็นหนึ่งเดียว” วันที่ 15–17 มิถุนายน 2562 ณ หาดนภาธาราภิรมย์ EOD อ.สัตหีบ จ.ชลบุรี มีผู้เข้าร่วมโครงการ จำนวน 49 คน

ผลการสำรวจความพึงพอใจของผู้เข้าร่วมโครงการอยู่ในระดับ“พึงพอใจมากที่สุด”

### กลยุทธ์ที่ 6 สหกรณ์มีเครือข่ายและมีส่วนร่วมสนับสนุนส่งเสริมชุมชนและสังคม

#### ๑ โครงการเชื่อมโยงเครือข่ายพันธมิตร

สหกรณ์ ได้จัดโครงการเชื่อมโยงเครือข่ายสหกรณ์เพื่อแลกเปลี่ยนประสบการณ์ ในการบริหารจัดการสหกรณ์ เพิ่มพูนประสบการณ์ และแนวคิดในการพัฒนาสหกรณ์ ดังนี้

- ศึกษาดูงานสหกรณ์ออมทรัพย์ครูณะเชิงเตตรา จำกัด และสหกรณ์ออมทรัพย์ข้าราชการกระทรวงศึกษาธิการ จำกัด วันที่ 7 มกราคม 2562
- การเข้าร่วมสัมมนา “กฎหมายใหม่ที่มีผลกระทบต่อสหกรณ์” วันที่ 21 กุมภาพันธ์ 2562 ณ ชุมนุมสหกรณ์ออมทรัพย์แห่งประเทศไทย จำกัด จ.นนทบุรี
- การเข้าร่วมกิจกรรม “วันปิดกล่องซอลค์” วันที่ 27 มีนาคม 2562 ณ โรงเรียนวัดทับไทร อ.โป่งน้ำร้อน จ.จันทบุรี
- การเข้าร่วมประชุมเรื่อง “กฎหมายใหม่” วันที่ 27 เมษายน 2562 ณ จ.ชลบุรี
- การเข้าร่วมประชุมใหญ่สามัญประจำปี ชมรมเจ้าหน้าที่ภาคกลาง ภาคตะวันออก ภาคตะวันตก วันที่ 24-26 พฤษภาคม 2562 ณ จ.กาญจนบุรี
- ศึกษาดูงานสหกรณ์ออมทรัพย์ครูเพชรบุรี จำกัด วันที่ 11 มิถุนายน 2562 ณ จ.เพชรบุรี
- ศึกษาดูงานสหกรณ์ออมทรัพย์ครูระยอง จำกัด วันที่ 15 มิถุนายน 2562 ณ จ.ระยอง
- การเข้าร่วมประชุมใหญ่สามัญประจำปี ชมรมผู้จัดการสหกรณ์ออมทรัพย์แห่งประเทศไทย วันที่ 30 สิงหาคม 2562 - 1 กันยายน 2562 ณ จ.สุราษฎร์ธานี
- การเข้าร่วมประชุมผลกระทบจากปัญหา 30% วันที่ 9 ตุลาคม 2562 ณ ชุมนุมสหกรณ์ออมทรัพย์แห่งประเทศไทย จำกัด จ.นนทบุรี
- การเข้าร่วมบรรยาย เรื่องเกี่ยวกับสหกรณ์ ให้กับชมรมครูนอกประจำการ อ.ขลุ้ง วันที่ 10 ตุลาคม 2562 ณ ศูนย์พืชสวนพลิว อ.แหลมสิงห์ จ.จันทบุรี
- การเข้าร่วมประชุมใหญ่สามัญประจำปี สสอศ. วันที่ 30 ตุลาคม 2562 - 2 พฤศจิกายน 2562 ณ จ.น่าน
- การเข้าร่วมของประชุมกับสหกรณ์ออมทรัพย์จุฬาลงกรณ์มหาวิทยาลัย จำกัด วันที่ 1 - 3 พฤศจิกายน 2562 ณ จ.เชียงใหม่
- การเข้าร่วมบรรยายเรื่องเกี่ยวกับสหกรณ์ วันที่ 16 พฤศจิกายน 2562 ณ โรงเรียนแหลมสิงห์วิทยาคม อ.แหลมสิงห์ จ.จันทบุรี

- การเข้าร่วมประชุมแก้ไขปัญหานี้สินข้าราชการครูและบุคลากรทางการศึกษา วันที่ 17 ธันวาคม 2562 ณ จ.ชลบุรี

- การเข้าร่วมประชุมเรื่องผลกระทบจาก 30% ครั้งที่ 2 วันที่ 14 ธันวาคม 2562 ณ ชุมชุมสหกรณ์ออมทรัพย์แห่งประเทศไทย จำกัด จ.นนทบุรี

## ๒) โครงการเวทีเสวนาแลกเปลี่ยนประสบการณ์กับสหกรณ์เครือข่ายธุรกิจ

สหกรณ์ได้เข้าร่วมกิจกรรมกับสหกรณ์เครือข่ายในจังหวัดจันทบุรี เพื่อประสานความสัมพันธ์ แลกเปลี่ยนประสบการณ์ และแนวคิดในการพัฒนาสหกรณ์ ดังนี้

- การเข้าร่วมงานวันสหกรณ์แห่งชาติ วันที่ 26 กุมภาพันธ์ 2562

- การเข้าร่วมฟังบรรยายวิชาการเรื่อง “บริหารเงินอย่างไรในยุคประเทศไทย ๔.๐” วันที่ 9 ตุลาคม 2562

- การเข้าร่วมประชุมใหญ่สามัญประจำปี 2562 ของสหกรณ์ออมทรัพย์ในจังหวัดจันทบุรี 2 สหกรณ์ คือ

- สอ.สาธารณสุขจันทบุรี จำกัด วันที่ 30 พฤศจิกายน 2562

- สอ.รพ.พระปกเกล้า จำกัด วันที่ 13 ธันวาคม 2562

- การเข้าร่วมประชุมใหญ่สามัญประจำปี 2562 ของสหกรณ์การเกษตร และสหกรณ์เครดิตยูเนียน ซึ่งเป็นเครือข่ายกัลยาณมิตร 6 สหกรณ์ คือ

- สก.เมืองชลุง จำกัด วันที่ 9 ตุลาคม 2562

- สค.ซึ้งสามัคคี จำกัด วันที่ 22 พฤศจิกายน 2562

- สก.เมือง จำกัด วันที่ 17 ธันวาคม 2562

- สก.แหลมสิงห์ จำกัด วันที่ 19 ธันวาคม 2562

- สก.มะขาม จำกัด วันที่ 20 ธันวาคม 2562

- สก.เขาคิชฌกูฏ จำกัด วันที่ 23 ธันวาคม 2562

- การให้การต้อนรับสหกรณ์เครือข่าย หน่วยงานและองค์กรเครือข่ายต่างๆ สหกรณ์ได้ให้การต้อนรับแลกเปลี่ยนเรียนรู้ประสบการณ์และแนวคิดในการดำเนินกิจการกับสหกรณ์เครือข่าย หน่วยงาน และองค์กรเครือข่ายต่างๆ ดังนี้

- สอ.สาธารณสุขนครราชสีมา จำกัด วันที่ 8 กุมภาพันธ์ 2562

- สอ.ครุฑมพร จำกัด วันที่ 15 กุมภาพันธ์ 2562

- สอ.สาธารณสุขอุดรธานี จำกัด วันที่ 22 กุมภาพันธ์ 2562

- สอ.ครูเชียงใหม่ จำกัด วันที่ 6 เมษายน 2562

- สอ.ครูอำนาจเจริญ จำกัด วันที่ 26 เมษายน 2562

- สอ.ครูสิงห์บุรี จำกัด วันที่ 10 พฤษภาคม 2562

- สอ.ครูอุทัยธานี จำกัด วันที่ 17 พฤษภาคม 2562

- สอ.สถาบันอุดมศึกษา จ.สุรินทร์ วันที่ 19 พฤษภาคม 2562

- สอ.สาธารณสุขสมุทรสงคราม จำกัด วันที่ 24 พฤษภาคม 2562

- ผู้แทน จากสันนิบาตสหกรณ์ วันที่ 4 มิถุนายน 2562

- สอ.ตำรวจน่าน จำกัด วันที่ 21 มิถุนายน 2562

- สอ.ครูเลย จำกัด วันที่ 12 กรกฎาคม 2562
- สอ.มหาวิทยาลัยมหิดล จำกัด วันที่ 6 สิงหาคม 2562
- สอ.ครูเพชรบุรี จำกัด วันที่ 30 สิงหาคม 2562
- กรรมการ สสอศ. วันที่ 9 กันยายน 2562
- สอ.ครูปราจีนบุรี จำกัด วันที่ 12 ตุลาคม 2562
- สอ.ครูสมุทรปราการ จำกัด วันที่ 11 พฤศจิกายน 2562

**๓ โครงการส่งเสริมกิจกรรมชุมชน**

สหกรณ์ได้เข้าร่วมกิจกรรมของชุมชนทุกแห่งตามที่ได้รับการประสานความร่วมมือ

**๔ โครงการกิจกรรมส่งเสริมด้านการศึกษา**

1. การสนับสนุนงบประมาณการจัดแข่งขันกีฬานักเรียน อำเภอละ 20,000 บาท รวม 10 อำเภอ เป็นเงิน 200,000 บาท
2. การสนับสนุนงบประมาณการจัดกิจกรรมของโรงเรียนตลอดปีโรงเรียนละ 1,000 บาท

**๕ โครงการจัดกิจกรรมในวันสำคัญ**

สหกรณ์จัดกิจกรรมเนื่องในวันสำคัญต่างๆ ได้แก่ วันสำคัญของชาติ ศาสนา พระมหากษัตริย์ วันสำคัญตามประเพณีและวัฒนธรรมไทย ตลอดจนวันสำคัญด้านการศึกษา

สรุปค่าใช้จ่ายเงินตามแผนกลยุทธ์ ประจำปี 2562

ตารางที่ 34 แสดงข้อมูลงบประมาณตามแผนกลยุทธ์ ปี 2562

| กลยุทธ์  | งบประมาณที่ได้รับอนุมัติ (บาท) | งบประมาณที่ใช้จริง (บาท) | ประหยัด (%) |
|--|--------------------------------|--------------------------|-------------|
| 1. สหกรณ์เป็นสถาบันในการวางแผนทางการเงินของสมาชิก          | 722,000.00                     | 535,662.00               | 25.81       |
| 2. สมาชิกได้รับบริการด้านการเงินอย่างมีมาตรฐาน             | 105,000.00                     | 51,141.00                | 51.29       |
| 3. สมาชิกได้รับสวัสดิการตามสิทธิอย่างทั่วถึง               | 800,000.00                     | 110,853.00               | 86.14       |
| 4. สหกรณ์เป็นสถาบันที่เข้มแข็งและมั่นคง ด้วยหลักธรรมาภิบาล |                                |                          |             |
| 4.1 งบที่เป็นงบลงทุน                                       | 1,080,000.00                   | 628,384.00               | 41.82       |
| 4.2 งบที่เป็นค่าใช้จ่าย                                    | 190,000.00                     | 53,944.92                | 71.61       |



| กลยุทธ์  | งบประมาณที่ได้รับอนุมัติ (บาท) | งบประมาณที่ใช้จริง (บาท) | ประหยัด (%)  |
|--|--------------------------------|--------------------------|--------------|
| 5. บุคลากรของสหกรณ์ได้รับการพัฒนาอย่างทั่วถึงเต็มตามศักยภาพ    | 2,752,000.00                   | 1,852,837.10             | 32.67        |
| 6. สหกรณ์มีเครือข่ายและมีส่วนร่วมสนับสนุนส่งเสริมชุมชนและสังคม | 1,035,000.00                   | 511,958.00               | 50.54        |
| <b>รวมทั้งสิ้น</b>   | <b>6,684,000.00</b>            | <b>3,744,780.02</b>      | <b>43.97</b> |



### ด้านการร่วมมือระหว่างสหกรณ์ (เครือข่ายกัลยาณมิตร)

สหกรณ์ออมทรัพย์ครูจันทบุรี จำกัด ได้ประสานความร่วมมือกับสหกรณ์ออมทรัพย์และสหกรณ์ภาคการเกษตร (เครือข่ายกัลยาณมิตร) ในด้านวิชาการ ด้านการร่วมธุรกิจ ทั้งในระดับท้องถิ่น ระดับภูมิภาค และระดับชาติ ซึ่งเป็นการดำเนินการตามหลักการสหกรณ์สากล

ในปี 2562 สหกรณ์ได้ประสานความร่วมมือ กับสหกรณ์ภาคการเกษตร และสหกรณ์นอกภาคการเกษตร ดังนี้

1. ด้านวิชาการ ได้การเข้าร่วมประชุมใหญ่สามัญประจำปีของสหกรณ์เครือข่ายในจังหวัดจันทบุรี รวม 8 แห่ง
2. ด้านธุรกิจ ได้กู้ยืมเงินสหกรณ์เครือข่าย เพื่อใช้เป็นเงินทุนหมุนเวียนกิจการ โดยทำตัวสัญญาใช้เงินกับสหกรณ์เครือข่าย รวมทั้งสิ้น 15 แห่ง จำนวน 43 ฉบับ เป็นเงินทั้งสิ้น 754,000,000.00 บาท



### 03 การเตรียมการสร้างสำนักงานสหกรณ์แห่งใหม่

ตามมติที่ประชุมใหญ่สามัญประจำปี 2561 ได้มีมติให้ดำเนินการเกี่ยวกับการสร้างสำนักงานใหม่ของสหกรณ์ แต่ปัจจุบันยังไม่มี ความชัดเจนในเรื่องการกำหนดผังเมืองในเรื่องการกำหนดสีของพื้นที่ดินดังกล่าว คณะกรรมการดำเนินการชุดปัจจุบันจึงยังไม่ได้ดำเนินการใดๆ ต่อในเรื่องการสร้างสำนักงานแห่งใหม่

คณะกรรมการดำเนินการชุดที่ 54 ในการประชุมครั้งที่ 9/2562 เมื่อวันที่ 20 กันยายน 2562 ได้มีมติให้ดำเนินการติดตั้งหลักกั้น ด้านทางเข้าที่ดิน เพื่อกันบุคคลนำขยะหรือต้นไม้มาทิ้งในที่ดินดังกล่าว

ตารางที่ 35 แสดงข้อมูลงบประมาณตามแผนพัฒนาที่ดิน ปี 2562

| รายการ   | งบประมาณที่ได้รับอนุมัติ<br>(บาท) | งบประมาณที่ใช้จริง<br>(บาท) | งบประมาณคงเหลือ<br>(บาท) |
|--|-----------------------------------|-----------------------------|--------------------------|
| 1. ค่าใช้จ่ายทุกรายการในการดำเนินการเกี่ยวกับการออกแบบเขียนแบบอาคารสำนักงานใหม่ของสหกรณ์ | 1,500,000.00                      | -                           | 1,500,000.00             |
| 2. ค่าใช้จ่ายในการแผ้วถางต้นไม้บนที่ดินของสหกรณ์   | 500,000.00                        | -                           | 500,000.00               |
| <b>รวมทั้งสิ้น</b>   | <b>2,000,000.00</b>               | <b>-</b>                    | <b>2,000,000.00</b>      |

## 04 จุดเด่นการดำเนินงาน ปี 2562

สหกรณ์ออมทรัพย์ครูจันทบุรี จำกัด ขอสรุปจุดเด่นในรอบปี เพื่อให้สมาชิกได้รับทราบเพื่อเป็นความภาคภูมิใจของสมาชิกทุกคน ดังนี้

### ❶ ด้านการบริหารจัดการโดยยึดหลักธรรมาภิบาล

สหกรณ์ออมทรัพย์ครูจันทบุรี จำกัด ใช้หลักธรรมาภิบาล (Good Governance) ในการบริหารงาน ที่เน้นความเป็นสหกรณ์สีขาวด้วยธรรมาภิบาล ซึ่งในปีที่ผ่านมาได้รับการประเมินผ่านทั้ง 9 หลัก ด้วยคะแนน 97.46 ซึ่งถือเป็นหนึ่งในความภาคภูมิใจของเราที่ได้รับผลสำเร็จดังกล่าว โดยได้รับประกาศนียบัตรจากกรมส่งเสริมฯ ผ่านทางผู้ว่าราชการจังหวัดเมื่อวันที่ 30 ตุลาคม 2562 และได้รับการจัดมาตรฐานจากสหกรณ์ ประจำปี 2562 โดยผ่านเกณฑ์มาตรฐานสหกรณ์ระดับดีเลิศ

### ❷ ด้านสภาพคล่อง

สหกรณ์ออมทรัพย์ครูจันทบุรี จำกัด จัดเป็นสหกรณ์ออมทรัพย์ขนาดใหญ่ โดยมีสมาชิกมากกว่าเจ็ดพันคน มีทุนดำเนินการมากกว่าหนึ่งหมื่นล้านบาท ซึ่งทุนดำเนินการอาจจำแนกได้เป็น 2 ส่วนใหญ่ๆ คือ

**ส่วนแรก** เป็นทุนที่สหกรณ์มีอยู่ เช่น ทุนเรือนหุ้นที่ชำระแล้ว ทุนสำรอง ทุนสะสมเพื่อขยายกิจการของสหกรณ์

**ส่วนที่สอง** เป็นเงินทุนที่เป็นภาระผูกพันที่มีปัจจัยหลายประการเข้ามาเกี่ยวข้อง เช่น เงินรับฝาก เงินกู้ยืมจากแหล่งเงินทุนอื่นๆ ในรูปของตัวสัญญาใช้เงิน เงินกู้จากสหกรณ์อื่นๆ เครดิตเงินสด เงินกู้จากสถาบันการเงินอื่น

จากการที่สหกรณ์ฯ มีเงินทุนของตนเองไม่พอต่อการบริการปล่อยสินเชื่อให้กับสมาชิก จึงต้องอาศัยความเชื่อมั่น ความเชื่อถือจากทั้งสมาชิก บุคคลภายนอก สถาบันการเงิน สหกรณ์อื่น และองค์กรอื่นๆ เพื่อขอกู้ยืมเงินมาใช้ในการดำเนินกิจการ ซึ่งจากการได้รับความเชื่อถือ ความ

เชื่อมั่น ในด้านความมั่นคง สหกรณ์ออมทรัพย์ครูจันทบุรี จำกัด เป็นสหกรณ์ที่ไม่มีความเสี่ยง ในด้านการบริหารจัดการ เนื่องจาก ไม่มีการดำเนินธุรกิจกับสหกรณ์ที่เกิดปัญหา เช่น สหกรณ์เครดิตยูเนี่ยนคลองจั่น จำกัด สหกรณ์ออมทรัพย์สโมสรรถไฟ จำกัด ปัญหาสลากกินแบ่งรัฐบาล หรือ ที่ทุกคนรู้จักในชื่อว่า ปัญหาลอตเตอรี่ หรือแม้แต่เหตุการณ์ที่เกิดขึ้นล่าสุดของสหกรณ์ออมทรัพย์ครูขอนแก่น จำกัด เป็นต้น

ในส่วนของธนาคารที่สหกรณ์มีความสัมพันธ์อันดีต่อกันมา สหกรณ์ออมทรัพย์ครูจันทบุรี จำกัด ได้รับการเชื่อถือเป็นสหกรณ์ที่มีระบบการบริหารจัดการอย่างมีมาตรฐานตามหลักธรรมาภิบาล จึงทำให้ธนาคารเพื่อการเกษตรและสหกรณ์การเกษตร ( ธ.ก.ส) มีความเชื่อมั่นในสหกรณ์ ได้อนุมัติวงเงินกู้ยืมให้กับสหกรณ์ออมทรัพย์ครูจันทบุรี จำกัด ในวงเงินที่สูง กอปรกับได้รับความเชื่อถือจากองค์กรร่วมอุดมการณ์ เช่น สหกรณ์ภาคการเกษตรในจังหวัดหลายสหกรณ์ ซื่อสัตย์สุจริต ใช้เงินจากสหกรณ์ และสหกรณ์ได้เสริมสภาพคล่องโดยได้กู้เงินจากชุมนุมสหกรณ์ออมทรัพย์แห่งประเทศไทย (กู้เงินโดยใช้ค่าหุ้นค้ำประกัน) ทำให้สหกรณ์มีสภาพคล่องด้านการเงิน สามารถบริการเงินกู้ให้กับสมาชิกทุกราย และบริการสมาชิกได้อย่างรวดเร็วทันกับความต้องการ

### ๓ ด้านต้นทุนการดำเนินงาน

สหกรณ์ออมทรัพย์ครูจันทบุรี จำกัด ได้บริหารเงินจากแหล่งที่มาหลากหลาย ดังนั้นเพื่อประโยชน์ในการบริหารจัดการให้เกิดประโยชน์สูงสุด ฝ่ายจัดการจึงได้คำนวณหาต้นทุนเงินทั้งระบบ ด้วยสูตรการหาต้นทุนถัวเฉลี่ยถ่วงน้ำหนัก Weighted Average Cost of Capital (WACC) เสนอคณะกรรมการ พร้อมวิเคราะห์แหล่งที่มาของเงินทุน คำนวณอัตราผลตอบแทน คำนวณส่วนต่างจากการบริหาร เพื่อเป็นข้อมูลให้คณะกรรมการในการบริหารจัดการ ซึ่งจากการเก็บข้อมูลตั้งแต่ต้นปี พบว่าต้นทุนรวมในแต่ละเดือน นับแต่เดือนมกราคม – ธันวาคม **สหกรณ์มีการบริหารงานอย่างเป็นระบบ ทำให้ต้นทุนรวมลดลงทุกเดือน** จึงทำให้ส่วนต่างจากการบริหารเพิ่มขึ้นทุกเดือน

### ๔ ด้านโครงสร้างเงินทุนของสหกรณ์

สหกรณ์ออมทรัพย์ครูจันทบุรี จำกัด ต้องบริหารงานภายใต้การกำกับดูแลของกรมส่งเสริมสหกรณ์ ซึ่งอัตราส่วนประเภทหนึ่งที่จะบอกถึงโครงสร้างของสหกรณ์ได้ดีคือการดูจาก **อัตราส่วนหนี้สินต่อส่วนของผู้ถือหุ้น (Debt to Equity ratio : D/E) ซึ่งเป็นอัตราส่วนที่นำหนี้สินรวมหารด้วยส่วนของผู้ถือหุ้น (ทุนเรือนหุ้น + ทุนสำรอง) อัตราส่วนนี้จะแสดงโครงสร้างเงินทุนของสหกรณ์ว่าสินทรัพย์ของสหกรณ์มาจากการกู้ยืม หรือมาจากทุนของสหกรณ์** ถ้าอัตราส่วนนี้สูงมีโอกาสที่สหกรณ์จะไม่สามารถชำระดอกเบี้ยได้สูงตามไปด้วย เนื่องจากหนี้สินที่มาก อัตราส่วนดังกล่าวที่ว่านี้ นายทะเบียนสหกรณ์ / ธนาคารแห่งประเทศไทย กำหนดไว้ไม่เกิน 1.5 เท่า ซึ่งการบริหารงานของสหกรณ์ออมทรัพย์ครูจันทบุรี จำกัด โดยคณะกรรมการดำเนินการชุดที่ 54 ได้กำหนดแผนที่จะบริหารอัตราส่วนนี้ให้ลดลงภายในเกณฑ์ที่กำหนดภายในระยะเวลา 5 ปี ซึ่งจากการบริหารงานตั้งแต่ต้นปี เดือนมกราคมอัตราส่วนเท่ากับ 2.68 แต่ในเดือนธันวาคม 2562 อัตราส่วนดังกล่าวลดลงเหลือ 2.32 (จากแผนที่กำหนด จะต้องลดลงเหลือ 2.36) จึงสรุปได้ว่า **สหกรณ์ออมทรัพย์ครูจันทบุรี จำกัด บริหารงานได้ตามแผนที่วางไว้เป็นอย่างดี**

## ๕ ด้านความมั่นคงของสหกรณ์

จากผลการดำเนินงานของสหกรณ์ในระยะ 5 ปีที่ผ่านมา สามารถดูได้จากการเปรียบเทียบจำนวนสินทรัพย์กับจำนวนหนี้สิน ดังนี้

ตารางที่ 36 แสดงข้อมูลการเปรียบเทียบสินทรัพย์รวมกับหนี้สินรวม

| ปี   | สินทรัพย์รวม      | หนี้สินรวม       | สินทรัพย์รวมมากกว่าหนี้สิน |
|------|-------------------|------------------|----------------------------|
| 2558 | 10,913,979,686.21 | 8,270,562,706.34 | + 2,643,416,979.87         |
| 2559 | 11,418,012,154.22 | 8,500,143,668.14 | + 2,917,868,486.08         |
| 2560 | 11,664,697,710.63 | 8,454,863,575.46 | + 3,209,834,135.17         |
| 2561 | 11,807,720,765.19 | 8,334,042,882.21 | + 3,473,677,882.98         |
| 2562 | 11,813,185,948.68 | 7,861,097,593.84 | + 3,952,088,354.84         |

จากตัวเลขข้างต้น จะเห็นว่าสหกรณ์มีขีดความสามารถในการชำระหนี้ที่มั่นคงสูงกว่าอยู่เสมอ หนี้สินรวมของสหกรณ์ปี 2562 มีจำนวน 7,861,097,593.84 บาท เทียบกับจำนวนสินทรัพย์รวมเมื่อสิ้นปีมีจำนวนถึง 11,813,185,948.68 บาท ปริมาณสินทรัพย์รวมของสหกรณ์ยังมีปริมาณสูงกว่าหนี้สินถึง 3,952,088,354.84 บาท ซึ่งแสดงว่า สหกรณ์มีส่วนเกินเตรียมไว้เพื่อการชำระหนี้เพียงพอ

นอกจากนั้น สหกรณ์ยังมีผู้ตรวจสอบกิจการทำหน้าที่ผู้ตรวจสอบความถูกต้องด้านการเงิน การบัญชี และการบริหารจัดการอย่างใกล้ชิด มีผู้สอบบัญชีซึ่งสหกรณ์ว่าจ้างตรวจสอบความถูกต้องด้านการเงิน การบัญชี รวมทั้ง การควบคุมดูแลกำกับจากภาครัฐ โดยสำนักงานสหกรณ์จังหวัดจันทบุรี และสำนักงานตรวจบัญชีสหกรณ์จันทบุรี ซึ่งได้ให้คำแนะนำและข้อเสนอแนะที่เป็นประโยชน์ต่อการดำเนินกิจการของสหกรณ์ ส่งผลให้การบริหารจัดการของสหกรณ์ ออมทรัพย์ครุจันทบุรี จำกัด ดำเนินไปอย่างมีประสิทธิภาพ

## 05

### การคืนประโยชน์แก่สมาชิก

สหกรณ์เป็นสถาบันการเงินที่จัดตั้งขึ้น โดยรวมคนที่เห็นคุณค่าของสหกรณ์ เพื่อร่วมกันดำเนินธุรกิจที่เป็นประโยชน์ต่อตนเอง และเพื่อประโยชน์ร่วมกันของมวลสมาชิก ทั้งนี้ สมาชิกทุกคนต่างก็ร่วมทุนในรูปของการถือหุ้น และร่วมใช้บริการฝากเงินและกู้ยืมเงิน ซึ่งล้วนเป็นสิ่งที่ช่วยให้สหกรณ์สามารถดำเนินกิจการได้ต่อเนื่อง

สำหรับการคืนประโยชน์แก่สมาชิก ซึ่งเป็นทั้งเจ้าของและผู้ใช้บริการนั้น สหกรณ์ได้ดำเนินการ ดังนี้

๑ การคืนประโยชน์ในฐานะเจ้าของสหกรณ์ ได้แก่ การจัดสรรกำไรสุทธิ เป็นเงินปันผลตามส่วนแห่งการร่วมลงทุนถือหุ้น

๒ การคืนประโยชน์ในฐานะผู้ให้บริการ

2.1 ในรูปของเงินเฉลี่ยคืน ซึ่งเป็นเงินที่คืนให้ตามส่วนธุรกิจของการกู้ยืมเงิน หรืออาจกล่าวได้ว่า คือการคืนดอกเบี้ยเงินกู้ให้สมาชิกเมื่อสิ้นปี

2.2 ในรูปของดอกเบี้ยเงินฝากและดอกเบี้ยตัวสัญญาใช้เงินของสหกรณ์ ซึ่งสมาชิกนำเงินมาฝากหรือนำเงินมาซื้อตัวสัญญาใช้เงินของสหกรณ์

③ การคืนประโยชน์ในฐานะสมาชิกในรูปของสวัสดิการ ซึ่งประกอบด้วย สวัสดิการที่เป็นเงิน ความรู้ นันทนาการ สุขภาพกาย-จิต โดยสหกรณ์จัดให้สมาชิกทุกคนอย่างเสมอภาคตามสิทธิ์

④ การคืนประโยชน์เพื่ออนาคต เป็นการคืนประโยชน์ในวันข้างหน้า โดยการร่วมกันสร้างความมั่นคง ความก้าวหน้าของสหกรณ์ ซึ่งจะได้ผลลัพธ์ที่เป็นประโยชน์ต่อสมาชิก ได้แก่ ทุนสำรอง ทุนสะสมขยายกิจการ ทุนรักษาระดับเงินปันผล และทุนอื่นๆ ตามระเบียบของสหกรณ์

## 06 ทิศทางก้าวสู่ออนาคต

① การสร้างความมั่นคงให้สหกรณ์มีความเข้มแข็ง สามารถพึ่งพาตัวเองได้มากขึ้น ในด้านการจัดหาทุนดำเนินภายในให้มากขึ้น ลดการพึ่งพาทุนจากภายนอก และปัจจัยที่สำคัญอีกประการคือการให้ความสำคัญกับพระราชบัญญัติสหกรณ์ปี พ.ศ.2562 ซึ่งประกาศในราชกิจจานุเบกษาเมื่อวันที่ 20 มีนาคม 2562 และมีผลบังคับใช้เมื่อพ้นกำหนด 60 วัน นับแต่วันประกาศ ดังนั้น พระราชบัญญัติสหกรณ์ฉบับที่ 3 จึงมีผลบังคับใช้ ตั้งแต่วันที่ 20 พฤษภาคม 2562 อีกทั้งตาม “มาตรา 39 ในการดำเนินการออกกฎกระทรวงและระเบียบเพื่อปฏิบัติการให้เป็นไปตามพระราชบัญญัติสหกรณ์ พ.ศ.2542 ซึ่งแก้ไขเพิ่มเติมโดยพระราชบัญญัติฉบับนี้ ให้ดำเนินให้แล้วเสร็จภายในสองปีนับแต่วันที่พระราชบัญญัตินี้ใช้บังคับ ” ซึ่งสาระสำคัญในบางเรื่องของกฎกระทรวงที่จะออกมา อาจมีผลกระทบกับสหกรณ์ ผลกระทบกับสมาชิก หลายเรื่อง เช่น ในเรื่องที่จะกำหนดให้สมาชิกผู้กู้ทุกรายต้องมีเงินคงเหลือไม่น้อยกว่าร้อยละ 30 เพื่อการดำรงชีพ ซึ่งปัญหานี้เกิดเป็นประเด็นร้อนและสั่งวงการสหกรณ์ออมทรัพย์ครูทั่วประเทศ เมื่อวันที่ 26 กันยายน 2562 ศาลปกครองกลางได้พิพากษาให้ข้าราชการและบุคลากรทางการศึกษา ที่ยื่นฟ้องรัฐมนตรีว่าการกระทรวงศึกษาธิการ ปลัดกระทรวงศึกษาธิการ สำนักงานคณะกรรมการการศึกษาขั้นพื้นฐาน พร้อมผู้อำนวยการเขตพื้นที่การศึกษาทั่วประเทศ ว่าร่วมกันหักเงินเดือนบำเหน็จบำนาญเพื่อชำระหนี้สินเงินกู้ให้แก่สวัสดิการภายในส่วนราชการและสหกรณ์ในอัตราเกินกว่าที่ระเบียบกำหนด โดยไม่เป็นไปตามระเบียบกระทรวงศึกษาธิการ ซึ่งจากสาเหตุดังกล่าว ทำให้สหกรณ์ออมทรัพย์ครูทั่วประเทศได้รับผลกระทบ จึงทำให้สหกรณ์ต้องปรับรูปแบบการปล่อยสินเชื่อให้กับสมาชิกเพื่อให้สอดคล้องกับกฎกระทรวงที่จะออกมาเพื่อรองรับพระราชบัญญัติ และเพื่อให้การปฏิบัติไม่ขัดกับระเบียบของกระทรวงศึกษาธิการ ที่มีสำนักงานเขตพื้นที่การศึกษาเป็นหน่วยงานหักเงิน หักภาระหนี้สินของสมาชิกสหกรณ์ให้กับสหกรณ์ทั่วประเทศ ซึ่งสหกรณ์ออมทรัพย์ครูจันทบุรี จำกัด ของเรา ก็ไม่อาจพ้นจากปัญหาดังกล่าวได้ จึงต้องมีการปรับรูปแบบการทำงาน ปรับกระบวนการวิธีการทำงาน ซึ่งอาจส่งผลกระทบต่อสมาชิกในบางราย และในกฎกระทรวงกำหนดให้สหกรณ์ต้องเขียนแผนรองรับถ้าสหกรณ์นั้นๆ มีงวดชำระหนี้เกินกว่าที่ระเบียบกำหนด ซึ่งสหกรณ์ออมทรัพย์ครูจันทบุรี จำกัด ของเรา จำนวนงวดชำระหนี้ในการกู้

เกือบทุกประเภทเกินกว่าที่กำหนดทั้งสิ้น ดังนั้น สหกรณ์จึงต้องกำหนดแผนเพื่อรองรับกับปัญหาที่อาจเกิดขึ้น สารสำคัญที่กำหนดในแผน ดังนี้

- กำหนดเป้าหมายที่การเพิ่มทุนสำรอง เนื่องจากทุนสำรองเป็นเงินที่ไม่มีต้นทุน ในปีที่ผ่านมาสหกรณ์ได้จัดสรรกำไรสุทธิเข้าเป็นทุนสำรองสูงถึง 50 ล้านบาท คิดเป็นร้อยละ 15.30 ซึ่งนับเป็นสหกรณ์อันดับต้นๆ เมื่อเปรียบเทียบกับสหกรณ์อื่น ๆ ทั่วประเทศ

- กำหนดเป้าหมายที่การเพิ่มหุ้น ถึงแม้ว่าหุ้นจะให้ผลตอบแทนในรูปของการปันผลซึ่งสหกรณ์ปันผลให้สมาชิกในอัตราที่สูง แต่ผลตอบแทนส่วนนี้เป็นประโยชน์กับสมาชิกโดยตรง

- กำหนดเป้าหมายที่การลดการปล่อยสินเชื่อ เนื่องจากปัจจัยหลายๆ อย่างในปัจจุบัน เช่น ความรับผิดชอบของสมาชิก ความมีวินัยในเรื่องการเงินของสมาชิกบางรายลดลง เมื่อเกิดปัญหาไม่สามารถชำระหนี้ได้ ปัญหาเหล่านี้จะกระทบกับเพื่อนสมาชิกที่เป็นผู้ค้ำประกัน ดังนั้นการปล่อยสินเชื่อของสหกรณ์จึงมีความรอบคอบและความรัดกุมมากยิ่งขึ้น เพื่อลดปัญหาที่อาจเกิดในอนาคตให้น้อยลง

- กำหนดเป้าหมายที่จะลดจำนวนงวดของเงินกู้ประเภทต่างๆ ให้เป็นไปตามร่างกฎกระทรวง “กรณีสมาชิกผู้กู้ที่มีความจำเป็นต้องทำสัญญาใหม่เมื่อรวมหนี้ หากงวดชำระหนี้ของผู้กู้รายใดไม่เป็นไปตามหลักเกณฑ์กำหนดงวดชำระหนี้ตามกฎกระทรวงนี้ ให้สหกรณ์พิจารณาปรับลดจำนวนงวดลงเมื่อมีการทำสัญญาใหม่ในแต่ละครั้ง ดังนี้

1. กวดชำระหนี้ตั้งแต่ 301 กวดขึ้นไป จัดทำแผนปรับลดงวดภายใน 10 ปี
2. กวดชำระหนี้ตั้งแต่ 241 - 300 กวดขึ้นไป จัดทำแผนปรับลดงวดภายใน 8 ปี
3. กวดชำระหนี้ตั้งแต่ 181 - 240 กวดขึ้นไป จัดทำแผนปรับลดงวดภายใน 5 ปี
4. กวดชำระหนี้ตั้งแต่ 151 - 180 กวดขึ้นไป จัดทำแผนปรับลดงวดภายใน 3 ปี

## 2 การกำหนดเป้าหมายตามแผนกลยุทธ์

สำหรับทิศทางก้าวสู่นาคตของสหกรณ์ออมทรัพย์ครูจันทบุรี จำกัด ได้กำหนดเป็นวิสัยทัศน์ตามแผนกลยุทธ์ ปี 2561 - 2563 ไว้ว่า

“สถาบันมั่นคง ดำรงธรรมาภิบาล บริการมีมาตรฐาน ยึดหลักการความพอเพียง”

54 ปี ยิ่งยืนยาว  
ด้วยการก้าวอย่างมั่นคง  
ธรรมาภิบาล หลักเสริมส่ง  
ผลเกิดตรงสู่ “ครูจันท์”

**ไป** ตามครรลองของชีวิต ถ้าจะเปรียบคนอายุ 54 ปี ก็คงจะอยู่ในวัยกลางคน ที่เดินทางมาครึ่งชีวิต ระยะทางที่ผ่านมาชีวิตคนอาจพบอุปสรรคมากมาย มีหลายอย่างที่ต้องฝ่าฟัน มุมานะบากบั่น อดทน ไม่ต่างกับสหกรณ์ออมทรัพย์ครูจันทบุรี จำกัด ที่ได้ก่อตั้งมาตั้งแต่ปีพ.ศ. 2509 จนถึงปัจจุบัน ปีพ.ศ.2562 นับเป็นระยะเวลา 54 ปี เวลา 54 ปี ถ้าจะเปรียบเหมือนเรือน้อยที่ออกจากฝั่ง คณะกรรมการเปรียบเสมือนกับต้นเรือ ที่ต้องกำหนดทิศทาง เจ้าหน้าที่เปรียบเสมือนกลาสีเรือ ที่ทำหน้าที่เป็นผู้ปฏิบัติ สมาชิกเปรียบเสมือนผู้โดยสารบนเรือ เราทุกคนบนเรือย่อมต้องพบเจออุปสรรคมากมาย คลื่นลูกใหญ่ที่ถาโถมเข้าสู่ระบบสหกรณ์ ลูกแล้ว ลูกเล่า ทำให้คนบนเรือที่ประกอบด้วยสมาชิกกว่า 7,000 คน ต้องพยายามฝ่าฟันอุปสรรคร่วมกัน มีหลายเหตุการณ์ที่ต้องร่วมแรง ร่วมใจ รวมพลังเป็นหนึ่งเดียว เพื่อจะถึงจุดหมายด้วยความปลอดภัยของคนทุกคนบนเรือ

**ด้วย** การบริหารงานในรอบปีที่ผ่านมาของคณะกรรมการชุดที่ 54 ปัญหาที่มีอยู่ทั้งปัญหาเดิมและปัญหาใหม่ ได้รับการคลี่คลายไปในทางที่ดี สมดังเจตนาที่จะบริหารงานแบบ “มองป่า แต่อย่าละเลยต้นไม้” เปรียบเทียบ “มองป่า” คือ การกำหนดวิสัยทัศน์ของสหกรณ์แล้วดำเนินการ บริหารจัดการ เพื่อที่จะไปถึงเป้าหมาย แต่เมื่อเกิดปัญหากับสมาชิกไม่ว่าจะเป็นเรื่องใดก็ตาม คณะกรรมการและเจ้าหน้าที่ไม่เคยทอดทิ้งให้สมาชิกต้องเผชิญกับปัญหาโดยลำพัง พร้อมจะเข้าไปร่วมรับรู้ และ ร่วมแก้ปัญหาให้เสมอ เปรียบกับ “อย่าละเลยต้นไม้”

**กัน** ไว้ไม่น้อยกว่า ร้อยละ 30 ในปัจจุบันประโยชน์นี้แทบจะเป็นสวัสดิ์เด็ด ในแวดวงสหกรณ์เมื่อมีคำพิพากษาจากศาลปกครองกลาง ให้เจ้าหน้าที่หักเงิน หักเงินของบุคลากรในสังกัดให้มีเงินเดือนคงเหลือไม่น้อยกว่าร้อยละ 30 และเมื่อทุกฝ่ายต้องทำตามคำพิพากษาของศาล สหกรณ์ออมทรัพย์ครูจันทบุรี จำกัด ซึ่งเป็นผู้ปล่อยสินเชื่อให้กับสมาชิก ย่อมต้องได้รับผลกระทบเช่นกัน แต่คณะกรรมการชุดนี้ไม่ได้นั่งนอนใจกับปัญหาดังกล่าว มีการปรับกระบวนการบริหารเพื่อรับมือกับปัญหาที่เกิดขึ้นอย่างรอบคอบ และพยายามแก้ไขปัญหามาในทุกลมิต

คณะกรรมการดำเนินการชุดที่ 54 ขอกราบขอบพระคุณสมาชิกทุกท่านที่ศรัทธาใน  
อุดมการณ์สหกรณ์ ทำให้เกิด “พลังแห่งความร่วมมือร่วมใจ” ของมวลสมาชิกและผู้เกี่ยวข้อง  
ทุกฝ่าย ที่พร้อมจะฝ่าฟันวิกฤติที่ไม่มีใครคาดคิดได้ในอนาคต แต่ถ้าทุกคนมีศรัทธาร่วมกัน  
ร่วมแรง ร่วมใจกัน เชื่อมั่นว่า เราทุกคนจะก้าวผ่านปัญหาไปได้ด้วยดี

กราบขอบพระคุณทุกท่าน ทุกหน่วยงาน ไว้อ ณ ที่นี่

คณะกรรมการดำเนินการ ชุดที่ 54  
30 มกราคม 2563

➔ เสนอที่ประชุมเพื่อทราบ

ที่ประชุม .....

.....  
.....  
.....  
.....  
.....  
.....  
.....  
.....  
.....  
.....  
.....  
.....  
.....  
.....  
.....  
.....  
.....  
.....  
.....  
.....  
.....  
.....  
.....  
.....  
.....  
.....  
.....  
.....  
.....  
.....



## ระเบียบวาระที่ 8 เรื่อง รับทราบรายงานการตรวจสอบกิจการประจำปี 2562 ของผู้ตรวจสอบกิจการ

รายงานการตรวจสอบกิจการสหกรณ์ออมทรัพย์ครูจันทบุรี จำกัด  
ประจำปี 2562 สิ้นสุด ณ วันที่ 31 ธันวาคม 2562

เสนอ ที่ประชุมใหญ่สามัญประจำปี 2562 สหกรณ์ออมทรัพย์ครูจันทบุรี จำกัด

ตามที่ประชุมใหญ่สามัญประจำปี 2561 เมื่อวันที่ 30 มกราคม 2562 ได้มีมติเลือกข้าพเจ้าและคณะรวม 5 คน เป็นผู้ตรวจสอบกิจการสหกรณ์ออมทรัพย์ครูจันทบุรี จำกัด ตั้งแต่ มกราคม 2562 ถึง ธันวาคม 2563 นั้น คณะผู้ตรวจสอบกิจการได้ปฏิบัติหน้าที่ตามข้อบังคับสหกรณ์ออมทรัพย์ครูจันทบุรี จำกัด พ.ศ. 2550 หมวด 9 ข้อ 87 และระเบียบสหกรณ์ออมทรัพย์ครูจันทบุรี จำกัด ว่าด้วยการตรวจสอบกิจการของสหกรณ์ พ.ศ. 2555 หมวด 4 ข้อ 11 ซึ่งคณะผู้ตรวจสอบกิจการได้ดำเนินการอย่างเป็นระบบ โดยมีการแบ่งงานรับผิดชอบภารกิจตามขอบเขตของการตรวจสอบ ประชุมวางแผนการตรวจสอบ ดำเนินการตรวจสอบตามวัตถุประสงค์และตามขอบเขตการตรวจที่กำหนด สรุปและรายงานผลการตรวจสอบต่อคณะกรรมการดำเนินการและหน่วยงานที่เกี่ยวข้องเป็นประจำทุกเดือนและประจำปี และโอกาสนี้เป็นการเสนอรายงานผลการตรวจสอบกิจการประจำปี 2562 ซึ่งเป็นปีที่ 1 ของคณะผู้ตรวจสอบชุดนี้ จึงขอรายงานผลการตรวจสอบโดยสรุปดังนี้

### 1. วัตถุประสงค์ของการตรวจสอบ

- 1.1 ตรวจสอบหลักฐานด้านการบัญชี ทะเบียน และการเงิน ตลอดจนทรัพย์สินและหนี้สินทั้งปวง
- 1.2 ตรวจสอบการบริหารงานของคณะกรรมการตามนโยบาย แผนงาน และการใช้งบประมาณของสหกรณ์
- 1.3 ตรวจสอบผลการดำเนินงานของสหกรณ์ การปฏิบัติตามข้อบังคับ ระเบียบ และมติต่างๆ รวมทั้งกิจการอื่นๆ ที่เกี่ยวข้อง

### 2. ขอบเขตของการตรวจสอบ

- 2.1 ตรวจสอบความถูกต้องของการบันทึกบัญชีตามเอกสารหลักฐาน
- 2.2 ตรวจสอบการควบคุมการเงินตามข้อบังคับและระเบียบของสหกรณ์
- 2.3 ตรวจสอบผลการดำเนินงานให้เป็นไปตามวัตถุประสงค์
- 2.4 ตรวจสอบเอกสารการกู้เงินและการฝากเงินทุกประเภท
- 2.5 ตรวจสอบการบริหารงานของคณะกรรมการดำเนินการด้านการใช้จ่ายงบประมาณให้เป็นไปตามมติของที่ประชุมใหญ่

### 3. ผลการตรวจสอบ

#### 3.1 ด้านการบัญชี

- 3.1.1 การจัดทำเอกสารหลักฐานประกอบการลงบัญชี มีครบถ้วน สมบูรณ์
- 3.1.2 การบันทึกบัญชีของสหกรณ์ ปฏิบัติได้เรียบร้อย เป็นปัจจุบัน
- 3.1.3 การจัดทำบัญชีย่อย แยกประเภท และทะเบียนคุมยอด รวมทั้งทะเบียนต่างๆ ปฏิบัติได้เรียบร้อย ชัดเจน และเป็นปัจจุบัน
- 3.1.4 การจัดทำข้อมูลเสนอรายงานทางบัญชี มีการรายงานต่อที่ประชุมคณะกรรมการดำเนินการ เป็นประจำทุกเดือน

#### 3.2 ด้านการควบคุมการเงิน

- 3.2.1 การควบคุมการรับ – การจ่ายเงิน และการเก็บรักษาเงินสด มีการปฏิบัติถูกต้องตามระเบียบฯ
- 3.2.2 การสุ่มตรวจนับเงินสดและยอดบัญชีเงินฝากธนาคาร ผลการตรวจมียอดเงินครบถ้วนถูกต้องตามบัญชีรายวัน และเป็นไปตามระเบียบฯ ว่าด้วยการรับจ่ายและเก็บรักษาเงินของสหกรณ์ พ.ศ. 2559
- 3.2.3 การสุ่มตรวจสอบเอกสารการเบิกค่าใช้จ่ายในการดำเนินงานต่างๆ ของสหกรณ์ มีเอกสารหลักฐานที่เกี่ยวข้องครบถ้วน
- 3.2.4 การสุ่มตรวจเอกสารหลักฐานรายการรับ รายการจ่าย รายการโอน ประจำเดือน มีการเก็บรายละเอียดข้อมูลตรงกัน ถูกต้อง เป็นปัจจุบัน และจัดเก็บเข้าแฟ้มเรียบร้อย
- 3.2.5 การสุ่มตรวจสอบเอกสารหลักฐานแบบรายงานขอกู้เงินประเภทต่างๆ สัญญาเงินกู้ และสัญญาค้ำประกันเงินกู้ พร้อมหลักฐานประกอบที่เกี่ยวข้อง มีเอกสารหลักฐานครบถ้วน ถูกต้องตามระเบียบสหกรณ์

#### 3.3 ด้านการบริหารงานของสหกรณ์

3.3.1 การบริหารงานสหกรณ์เป็นไปตามนโยบายและหลักการสำคัญที่กำหนด คือ ใส่ใจผู้กู้ ดูแลผู้ออม รอมชมผู้ค้า เลิศล้ำบริการ และใช้ธรรมาภิบาลควบคุม โดยคำนึงถึงความมั่นคงของสหกรณ์ และความพึงพอใจของสมาชิกที่มาใช้บริการอย่างเสมอภาค โดยมีหลักการสำคัญในการดำเนินงาน คือ ลดรายจ่าย เพิ่มรายได้ และสร้างมาตรฐานของการปฏิบัติงาน เพื่อให้เกิดความคล่องตัวในการปฏิบัติงาน และสามารถปฏิบัติงานได้อย่างถูกต้อง ส่งผลให้ลดปัญหาและลดเวลา โดยจัดทำเอกสารคู่มือการปฏิบัติงานทุกงานอย่างชัดเจน นอกจากนี้ ยังได้จัดทำแผนบริหารความเสี่ยงของสหกรณ์ออมทรัพย์กรุงธนบุรี จำกัด ไว้ครอบคลุม 8 ด้าน ได้แก่ ด้านกลยุทธ์ ด้านสินเชื่อ ด้านผลตอบแทน ด้านสภาพคล่อง ด้านปฏิบัติงาน ด้านการลงทุน ด้านการฟอกเงิน และด้านชื่อเสียง

3.3.2 การบริหารงานตามแผนกลยุทธ์ มีการกำหนดแผนกลยุทธ์ โครงการ และกิจกรรมต่างๆ ชัดเจน ครอบคลุมและสอดคล้องกับวิสัยทัศน์ นโยบาย และจุดเน้นที่กำหนด และดำเนินการตามแผนกลยุทธ์ทั้ง 6 กลยุทธ์ อย่างเป็นระบบ เป็นไปตามปฏิทินปฏิบัติงาน โดยยึดหลักการมีส่วนร่วมของบุคลากรทุกฝ่ายที่เกี่ยวข้อง ตั้งแต่ร่วมกันวางแผนงาน กำหนดผู้รับผิดชอบ และผู้ดำเนินงานตามความเหมาะสมจากบุคลากรทุกฝ่าย ทั้งกรรมการ ที่ปรึกษา เจ้าหน้าที่

ตัวแทนสมาชิกและสมาชิก มีการควบคุม ติดตามผล ประเมินผล รายงานผล รวมทั้งแก้ไขปัญหาอุปสรรคที่เกิดขึ้น ทุกโครงการบรรลุวัตถุประสงค์ที่กำหนดไว้ตามแผน และมีการจัดทำแผนกลยุทธ์ ปี 2561 – 2563 โดยแต่งตั้งคณะทำงานจากทุกฝ่ายที่เกี่ยวข้อง ดำเนินการแล้วเสร็จ นำเสนอต่อคณะกรรมการสหกรณ์ออมทรัพย์ครูจันทบุรี จำกัด ให้ความเห็นชอบ เพื่อนำเสนอที่ประชุมใหญ่สามัญประจำปี 2561 อนุมัติใช้แผนกลยุทธ์ ปี 2561 – 2563 ต่อไป

3.3.3 การบริหารงานด้านการเงิน มีการบริหารการเงินได้ฉับไว มีการประสานงาน และต่อรองลดอัตราดอกเบี้ยกับสถาบันการเงินต่างๆ และใช้บริการเงินกู้จากสถาบันการเงินที่มีอัตราดอกเบี้ยต่ำ ไปชำระหนี้ของสถาบันการเงินที่มีอัตราดอกเบี้ยสูงกว่า และมีการควบคุมรายรับ – รายจ่าย ให้เป็นไปตามแผนงานและงบประมาณประจำปี 2562 โดยคำนึงถึงการลดรายจ่าย การเพิ่มรายได้ และความคุ้มค่า แต่ยังคงมีประสิทธิภาพเช่นเดิมหรือมากขึ้น

3.3.4 การบริหารงานด้านสมาชิก มีการจัดกิจกรรมส่งเสริมการออมของสมาชิก ให้บริการเงินกู้แก่สมาชิกได้รวดเร็วขึ้น สนับสนุนสวัสดิการแก่สมาชิก ใส่ใจต่อความคิดเห็นของสมาชิก และมีการติดตามเร่งรัดหนี้สินของสมาชิกส่วนหนึ่งอย่างต่อเนื่อง และด้วยวิธีการที่เหมาะสมตามแต่กรณี ตั้งแต่เดือน ทวงถาม ประนอมหนี้ และส่งฟ้องศาล ซึ่งการดำเนินงานต่างๆ ดังกล่าว ดำเนินการโดยคณะกรรมการที่ได้รับมอบหมาย และมีการเปิดให้บริการธุรกรรมทางการเงินในวันหยุด ซึ่งได้ดำเนินการตามแผนงานที่กำหนดไว้แก่สมาชิก โดยคำนึงถึงความถูกต้องตามข้อบังคับและระเบียบของสหกรณ์ออมทรัพย์ครูจันทบุรี จำกัด

### 3.4 ผลการดำเนินงานของสหกรณ์

#### 3.4.1 จำนวนสมาชิก

เมื่อสิ้นปี 2561 มีจำนวนสมาชิก 6,986 คน แยกเป็นสมาชิกสามัญ 6,684 คน และสมาชิกสมทบ 302 คน เข้าใหม่ระหว่างปีรวม 258 คน แยกเป็นสมาชิกสามัญ 226 คน และสมาชิกสมทบ 32 คน ออกระหว่างปีรวม 106 คน แยกเป็นสมาชิกสามัญ 88 คน และสมาชิกสมทบ 18 คน คงเหลือ ณ วันสิ้นปี 2562 มีสมาชิกรวม 7,138 คน แยกเป็นสมาชิกสามัญ 6,822 คน และสมาชิกสมทบ 316 คน ซึ่งการรับสมาชิกใหม่ การรับโอน และการขาดจากการเป็นสมาชิก เป็นไปตามข้อบังคับและระเบียบของสหกรณ์

#### 3.4.2 ด้านธุรกิจสินเชื่อ

ในระหว่างปี 2562 สหกรณ์ให้บริการเงินกู้แก่สมาชิกดังนี้

##### 1) เงินกู้เพื่อเหตุฉุกเฉิน

สมาชิกรู้ได้ไม่เกิน 200,000.00 บาท ชำระคืนไม่เกิน 40 งวด สรุปรวม

| ทั้งปีได้ดังนี้                         |          |                |       |
|---|----------|----------------|-------|
| - รวมเงินกู้ฉุกเฉินกระแสรายวัน (ATM.AL) | จำนวน    | 6,345          | สัญญา |
|   | เป็นเงิน | 70,500,361.70  | บาท   |
| - รวมเงินกู้ฉุกเฉินหน้าเคาน์เตอร์       | จำนวน    | 4,886          | สัญญา |
|   | เป็นเงิน | 682,355,600.00 | บาท   |

## 2) เงินกู้สามัญมี 3 ประเภท ได้แก่

- เงินกู้สามัญทั่วไป วงเงินกู้ไม่เกิน 2,500,000.00 บาท กำหนดชำระคืนไม่เกิน 325 งวด รวมเงินกู้สามัญทั่วไป จำนวน 938 สัญญา เป็นเงิน 1,383,927,886.95 บาท
- เงินกู้เพื่อการศึกษา วงเงินกู้ไม่เกิน 100,000.00 บาท กำหนดชำระคืนไม่เกิน 120 งวดรวมเงินกู้เพื่อการศึกษา จำนวน 143 สัญญา เป็นเงิน 14,068,000.00 บาท
- เงินกู้เพื่อสวัสดิการสมาชิก ปัจจุบันให้บริการเพียงเงินกู้เพื่อการศึกษา ดูงาน วงเงินกู้ไม่เกิน 100,000.00 บาท กำหนดชำระคืนไม่เกิน 120 งวด รวมเงินกู้เพื่อการศึกษา ดูงาน จำนวน 2 สัญญา เป็นเงิน 100,000.00 บาท

## 3) เงินกู้พิเศษ ปัจจุบันให้บริการ 3 ประเภท ได้แก่

- เงินกู้เพื่อการเคหะสงเคราะห์ วงเงินกู้ไม่เกิน 3,000,000.00 บาท กำหนดชำระคืนไม่เกิน 300 งวด รวมเงินกู้เพื่อความจำเป็นอื่น จำนวน - สัญญา เป็นเงิน - บาท
- เงินกู้เพื่อความจำเป็นอื่น วงเงินกู้ไม่เกิน 2,000,000.00 บาท กำหนดชำระคืนไม่เกิน 300 งวด รวมเงินกู้เพื่อความจำเป็นอื่น จำนวน 1 สัญญา เป็นเงิน 1,500,000.00 บาท
- เงินกู้เพื่อการลงทุนประกอบอาชีพ วงเงินกู้ไม่เกิน 5,000,000.00 บาท กำหนดชำระคืนไม่เกิน 120 งวด รวมเงินกู้เพื่อการลงทุนประกอบอาชีพ จำนวน 5 สัญญา เป็นเงิน 11,754,800.00 บาท

## 4) เงินกู้ประเภทอื่น ปัจจุบันให้บริการ 2 ประเภท ได้แก่

- เงินกู้เอื้ออาทร วงเงินกู้ไม่เกิน 2,500,000.00 บาท กำหนดชำระคืนไม่เกิน 300 งวดรวมเงินกู้เอื้ออาทร จำนวน 20 สัญญา เป็นเงิน 24,607,015.81 บาท
- เงินกู้กองทุนสวัสดิการเพื่อความมั่นคงแก่สหกรณ์ วงเงินกู้ไม่เกิน 500,000.00 บาทชำระคืนเงินต้นเดือนละ 100 บาท รวมเงินกู้กองทุนสวัสดิการเพื่อความมั่นคงแก่สหกรณ์ จำนวน 148 สัญญา เป็นเงิน 56,600,000.00 บาท

สรุปปี 2562 สหกรณ์ให้เงินกู้ทุกประเภทแก่สมาชิก รวมทั้งสิ้น 12,488 สัญญา เป็นเงิน 2,245,413,664.46 บาท

การให้สินเชื่อดังกล่าว สหกรณ์ดำเนินการเป็นไปตามข้อบังคับและระเบียบสหกรณ์ มีเอกสารหลักฐานแบบรายงานขอกู้เงิน สัญญาเงินกู้ สัญญาค้ำประกัน และหลักฐานประกอบที่เกี่ยวข้องครบถ้วน การพิจารณาอนุมัติเงินกู้เป็นไปด้วยความรอบคอบ คำนึงถึงความถูกต้องตามระเบียบของสหกรณ์ และมีการแต่งตั้งคณะกรรมการไปตรวจสอบสภาพข้อเท็จจริงภาคสนามในกรณีที่มีข้อสังเกต

ในระหว่างปีสมาชิกส่วนใหญ่ชำระหนี้เงินกู้เป็นไปตามงวดชำระหนี้ แต่ก็ยังมีสมาชิกบางรายที่ชำระหนี้เงินกู้ไม่เป็นไปตามงวดชำระหนี้ ได้มีบันทึกขอขยายงวดชำระหนี้ ขอผ่อนผันการชำระหนี้ และสหกรณ์มีการติดตามทวงถามและเร่งรัดลูกหนี้ที่ผิดสัญญาทุกรายอย่างต่อเนื่องด้วยวิธีการต่างๆ อย่างเหมาะสมตามแต่กรณี โดยคำนึงถึงความถูกต้องตามข้อบังคับและระเบียบสหกรณ์ฯ และมีบันทึกหลักฐานการประนอมหนี้ไว้ชัดเจน

### 3.4.3 ด้านการรับฝากเงิน

สหกรณ์ฯ มีการรับฝากเงิน 9 ประเภท ได้แก่

|                             |                           |                  |     |
|-----------------------------|---------------------------|------------------|-----|
| 1) ออมทรัพย์ทั่วไป          | คงเหลือ ณ วันสิ้นปี จำนวน | 865,232.58       | บาท |
| 2) ออมทรัพย์สมนาคุณ         | คงเหลือ ณ วันสิ้นปี จำนวน | 72,092,016.61    | บาท |
| 3) ออมทรัพย์พิเศษ           | คงเหลือ ณ วันสิ้นปี จำนวน | 3,437,523,601.44 | บาท |
| 4) ออมทรัพย์พิเศษ (โครงการ) | คงเหลือ ณ วันสิ้นปี จำนวน | 2,065,184.42     | บาท |
| 5) ออมทรัพย์วาระ 54 ปี      | คงเหลือ ณ วันสิ้นปี จำนวน | 16,442,330.09    | บาท |
| 6) ประจำ 3 เดือน            | คงเหลือ ณ วันสิ้นปี จำนวน | 6,740.13         | บาท |
| 7) ประจำ 6 เดือน            | คงเหลือ ณ วันสิ้นปี จำนวน | 6,860,434.93     | บาท |
| 8) ประจำ 12 เดือน           | คงเหลือ ณ วันสิ้นปี จำนวน | 130,261,730.77   | บาท |

สรุปปี 2562 สหกรณ์ให้บริการด้านการรับฝากเงินจากสมาชิกทุกประเภทรวมทั้งสิ้น 3,666,117,270.97 บาท

การดำเนินการรับฝากเงินและจ่ายคืนเงินฝาก มีเอกสารหลักฐานครบถ้วน และเป็นไปตามระเบียบสหกรณ์ นอกจากนี้สหกรณ์ได้ดำเนินการตามกฎหมายกระทรวง กำหนดจำนวนเงินสดและมูลค่าทรัพย์สินในการทำธุรกรรมที่สถาบันการเงินต้องรายงานต่อสำนักงานป้องกันและปราบปรามการฟอกเงิน พ.ศ. 2559 โดยรายงานต่อสำนักงานป้องกันและปราบปรามการฟอกเงินอย่างสม่ำเสมอ เมื่อมีการทำธุรกรรมทางการเงินด้วยเงินสดมูลค่าสองล้านบาทขึ้นไป ซึ่งสอดคล้องกับแผนบริหารความเสี่ยงด้านการฟอกเงิน

### 3.4.4 ด้านการกู้ยืมจากสถาบันการเงินอื่น

เพื่อให้เกิดความคล่องตัวในการให้บริการเงินกู้แก่สมาชิก สหกรณ์ได้กู้ยืมเงินจากสถาบันการเงินภายนอก ดังนี้

- 1) ตั๋วสัญญาใช้เงินธนาคารกรุงไทย จำกัด (มหาชน) ตั้งวงเงินกู้ยืมไว้ 1,500,000,000.00 บาท ภาระหนี้ ณ วันสิ้นปี 2562 จำนวน - บาท อัตราดอกเบี้ย -
- 2) ตั๋วสัญญาใช้เงินธนาคารออมสิน จำกัด (มหาชน) ตั้งวงเงินกู้ยืมไว้ 1,500,000,000.00 บาท ภาระหนี้ ณ วันสิ้นปี 2562 จำนวน - บาท อัตราดอกเบี้ยจากต้นปีถึงปลายปีตามลำดับ - และ -
- 3) เครดิตเงินสดธนาคารเพื่อการเกษตรและสหกรณ์การเกษตร จำกัด (มหาชน) ตั้งวงเงินกู้ยืมไว้ 300,000,000.00 บาท ภาระหนี้ ณ วันสิ้นปี 2562 จำนวน - บาท อัตราดอกเบี้ยจากต้นปีถึงปลายปีตามลำดับ - และ -
- 4) ตั๋วสัญญาใช้เงินธนาคารเพื่อการเกษตรและสหกรณ์การเกษตร จำกัด (มหาชน) ตั้งวงเงินกู้ยืมไว้ 2,200,000,000.00 บาท ภาระหนี้ ณ วันสิ้นปี 2562 จำนวน 2,045,000,000.00 บาท อัตราดอกเบี้ยจากต้นปีถึงปลายปีตามลำดับ 4.58 , 4.34 , 4.18 , 4.00 และ 3.75
- 5) ออกตั๋วสัญญาใช้เงินให้แก่สมาชิก บุคคลภายนอก และสหกรณ์อื่นๆ ซึ่งมีอัตราดอกเบี้ย 3.50 (ระยะเวลา 3 เดือน) อัตราดอกเบี้ย 3.60 / 3.75 (ระยะเวลา 6 เดือน) และอัตราดอกเบี้ย 4.00 (ระยะเวลา 1 ปี) ภาระหนี้ ณ วันสิ้นปี 2562 จำนวน 798,640,000.00 บาท

6) เงินกู้ยืมจากสหกรณ์อื่น ภาระหนี้ ณ วันสิ้นปี 2562 จำนวน 1,029,898,000.00 บาท อัตราดอกเบี้ยจากต้นปีถึงปลายปีตามลำดับ 4.20 , 4.00 , 3.85 และ 3.50

7) เงินกู้ยืมจากชุมนุมสหกรณ์ออมทรัพย์แห่งประเทศไทย ภาระหนี้ ณ วันสิ้นปี 2562 จำนวน 286,333,200.00 บาท อัตราดอกเบี้ยจากต้นปีถึงปลายปีตามลำดับ 4.00 และ 3.50

ในภาพรวมสหกรณ์ฯ ณ วันสิ้นปี 2562 สหกรณ์ฯ มีวงเงินกู้ยืมเงินจากสถาบันการเงินภายนอกรวมทั้งสิ้น 5,091,427,629.00 บาท และมีภาระหนี้จำนวน 4,159,871,200.00 บาท ซึ่งวงเงินกู้ยืมยังอยู่ในวงเงิน 5,091,427,629.00 ล้านบาท ตามมติที่ประชุมใหญ่สามัญประจำปี 2561 อนุมัติไว้ และเนื่องจาก ปี 2562 สภาพอัตราดอกเบี้ยของสถาบันการเงินต่างๆ มีความผันผวนอย่างต่อเนื่อง คณะกรรมการดำเนินการได้ประสานสัมพันธ์และมีการต่อรองลดอัตราดอกเบี้ยกับสถาบันการเงินต่างๆ อย่างฉับไว ทันเหตุการณ์ และใช้บริการเงินกู้ที่มีอัตราดอกเบี้ยต่ำ นำไปชำระหนี้ของสถาบันการเงินที่มีอัตราดอกเบี้ยสูงกว่า เพื่อเพิ่มเงินทุนสำหรับทำธุรกรรมทางการเงินกับสมาชิกและสหกรณ์อื่นๆ ให้ได้ผลประโยชน์เพิ่มขึ้น ทั้งนี้เพื่อรักษาระดับผลกำไรไว้เป็นสำคัญ

#### 3.4.5 เงินทุนเรือนหุ้น

สหกรณ์มีทุนเรือนหุ้นคงเหลือ ณ วันสิ้นปี 2562 จำนวน 3,027,128,760.00 บาท เพิ่มขึ้นจากปี 2561 จำนวน 228,148,360.00 บาท ซึ่งสหกรณ์มีการเรียกเก็บค่าหุ้นและการจ่ายค่าหุ้นคืนแก่สมาชิก เป็นไปตามระเบียบสหกรณ์ฯ นอกจากนี้ สหกรณ์ฯ ได้จัดกิจกรรมและประชาสัมพันธ์เชิญชวนให้สมาชิกเพิ่มค่าหุ้นรายเดือน และซื้อหุ้นเพิ่ม เพื่อส่งเสริมการออม เป็นการสร้างความมั่นคงให้กับสมาชิกในอนาคต

#### 3.4.6 เงินทุนสำรองและเงินทุนสะสม

ณ วันสิ้นปี 2562 สหกรณ์ฯ มีเงินทุนสำรองคงเหลือ จำนวน 364,908,015.71 บาท และมีเงินทุนสะสม จำนวน 220,551,356.80 บาท ซึ่งการใช้เงินทุนสะสมในระหว่างปี เป็นไปตามวัตถุประสงค์และระเบียบสหกรณ์ฯ

#### 3.4.7 รายจ่ายของสหกรณ์

สหกรณ์ฯ มีการใช้จ่ายเงินเพื่อกิจการต่างๆ ของสหกรณ์ ในปี 2562 รวมทั้งสิ้น จำนวน 353,251,838.11 บาท การใช้จ่ายเป็นไปตามแผนงานและงบประมาณประจำปี 2562 และแผนกลยุทธ์ ปี 2562 มีการติดตามและควบคุมการใช้จ่ายเงินเป็นระยะๆ อย่างต่อเนื่อง การใช้จ่ายเงินเป็นไปตามระเบียบสหกรณ์ และมีเอกสารหลักฐานประกอบการใช้จ่ายชัดเจน ถูกต้อง

#### 3.4.8 ผลการดำเนินงานของสหกรณ์

ในรอบปีบัญชี ปี 2562 สหกรณ์ฯ มีรายได้ทั้งสิ้น 692,752,060.44 บาท มีรายจ่ายทั้งสิ้น 353,251,838.11 บาท และมีผลกำไรสุทธิ 339,500,222.33 บาท

#### 4. เรื่องอื่นๆ

คณะผู้ตรวจสอบกิจการสหกรณ์ ได้นำเสนอผลการตรวจสอบและเสนอแนะข้อมูลที่เป็นประโยชน์ต่อการบริหารงานของสหกรณ์ ต่อคณะกรรมการสหกรณ์เป็นประจำทุกเดือน ซึ่งอาจเป็นปัญหาด้านความเรียบร้อยของเอกสารการขอกู้เงิน การปฏิบัติตามระเบียบต่างๆ ของสหกรณ์ ตลอดจนปัญหาอื่นๆ ที่ตรวจพบ โดยมีการนำเสนอปัญหาและแนวทางแก้ไขประกอบทุกครั้ง ซึ่งในรอบปีที่ผ่านมาได้นำเสนอข้อมูลการตรวจสอบต่อคณะกรรมการสหกรณ์ออมทรัพย์ครูจันทบุรี จำกัด สรุปได้ดังต่อไปนี้

- 1) เสนอให้คณะกรรมการพิจารณาปล่อยเงินกู้บ่อยครั้งลง ในรอบเดือน เพื่อรักษาสภาพคล่องทางการเงิน เนื่องจากปัญหาแหล่งเงินที่มีอัตราดอกเบี้ยต่ำหายากขึ้น
- 2) การจ่ายค่าหุ้นรายเดือนของสมาชิกสมทบ สหกรณ์ตัดเงินจากบัญชีเงินฝากของสมาชิกสมทบโดยพลการณ โดยไม่มีหนังสือยินยอมการหักเงินจากสมาชิก ได้เสนอแนะให้จัดทำหนังสือยินยอมการหักเงิน ทั้งสมาชิกสมทบเดิมและสมาชิกสมทบรายใหม่
- 3) ทวนสาธารณประโยชน์ของสหกรณ์ เสนอให้ปรับปรุง ระเบียบว่าด้วยการใช้ทุนสาธารณประโยชน์ พ.ศ.2550 ให้เหมาะสมกับสภาวะการณ์ในปัจจุบัน
- 4) เสนอให้มีการแก้ไข ข้อกำหนดการเลือกตั้งผู้แทนสมาชิกสหกรณ์ ด้านคุณสมบัติ ในข้อ 5.1.3 “ต้องไม่เป็นผู้ตรวจสอบกิจการสหกรณ์ที่อยู่ในวาระ” เพราะในกรณีผู้ตรวจกำลังจะหมดวาระ และลงเลือกตั้งอีก ไม่สามารถเป็นผู้แทนสมาชิกได้ตามข้อกำหนด ทำให้ไม่มีสิทธิลงคะแนนให้ตนเองเป็นการจำกัดสิทธิส่วนบุคคล (ผู้ลงคะแนนเสียงเป็นผู้แทนสมาชิกที่เข้าประชุมเท่านั้น) โดยขอตัดคุณสมบัติข้อนี้ออกจากข้อกำหนดการเลือกตั้ง
- 5) ขออนุญาตเข้าร่วมกิจกรรมที่สหกรณ์จัดขึ้นทุกกิจกรรม เพื่อสังเกตการณ์และตรวจสอบการดำเนินการตามระเบียบ ข้อบังคับต่อไป
- 6) ขออนุมัติโครงการพัฒนาผู้ตรวจสอบกิจการสู่ความเป็นเลิศ ศึกษาดูงานสหกรณ์ออมทรัพย์ครูจังหวัดศรีสะเกษ จำกัด และสหกรณ์ออมทรัพย์ครูจังหวัดสุรินทร์ จำกัด ระหว่างวันที่ 25 - 28 มี.ค. 62 และได้รายงานผลการพัฒนาผู้ตรวจสอบกิจการสหกรณ์ ในที่ประชุมคณะกรรมการประจำเดือนเมษายน
- 7) เสนอให้จัดหาและใช้เครื่องอ่านลายเซ็น เพื่อให้มีมาตรฐานเทียบเท่าสถาบันการเงินโดยทั่วไปและลดปัญหาการดำเนินการของเจ้าหน้าที่ กรณีมีการปลอมแปลงลายเซ็นเพื่อทำธุรกรรมของสมาชิก
- 8) สุ่มตรวจหลักประกันเงินกู้ ประเภทหลักทรัพย์ ปี พ.ศ.2555 - 2562 จำนวนทั้งสิ้น 37 สัญญา มีการถ่วงถอนไปแล้ว 12 สัญญา คงเหลือ 25 สัญญา หลักฐานครบถ้วนเรียบร้อย

9) ตรวจสอบสภาวะการเป็นหนี้ของสมาชิกรวมทุกประเภท เพื่อทราบจำนวนลูกหนี้ที่เป็นหนี้แต่ละระดับ เป็นข้อมูลในการบริหารความเสี่ยงของสหกรณ์ จำนวน 3 ครั้ง (ในเดือน พ.ย. , มี.ค. และ ก.ย.)

**ข้อมูล ณ เดือน กันยายน**

|                              |       |     |    |
|------------------------------|-------|-----|----|
| สมาชิกเป็นหนี้ 5 – 6 ล้านบาท | จำนวน | 442 | คน |
| 6 ล้านบาทขึ้นไป – 7 ล้านบาท  | จำนวน | 8   | คน |
| 7 ล้านบาทขึ้นไป – 8 ล้านบาท  | จำนวน | 3   | คน |
| 8 ล้านบาทขึ้นไป              | จำนวน | 1   | คน |

10) ตรวจสอบสัญญาเงินกู้ ประจำเดือนเมษายน จำนวน 1,148 สัญญา พบข้อบกพร่องเรื่องการบันทึกข้อมูลและเอกสารประกอบ จำนวน 8 สัญญา แจ้งคณะกรรมการทราบเพื่อมอบหมายเจ้าหน้าที่ดำเนินการแก้ไขต่อไป

11) ตรวจสอบการเบิกจ่ายงบประมาณตามแผนกลยุทธ์ เสนอแนะให้ทำการจัดเก็บต้นเรื่องไว้กับเอกสารการเบิกจ่ายงบประมาณ เพื่อสะดวกต่อการตรวจสอบและค้นหา เป็นการปรับปรุงประสิทธิภาพการทำงาน

12) ตรวจสอบสัญญาเงินกู้ ประจำเดือนมิถุนายน จำนวน 1,192 สัญญา พบข้อบกพร่อง 1 สัญญา การลงวันที่ไม่สอดคล้องกัน , การคำนวณยอดเงินได้รายเดือนไม่ตรง , เงินได้สุทธิเหลือน้อยกว่าระเบียบ ได้รับทราบข้อมูลการขอกู้ของสมาชิกรายดังกล่าว เป็นการแก้ปัญหาให้สมาชิก (การประนอมหนี้) ได้เสนอแนะให้จัดทำเครื่องหมายเป็นที่สังเกตไว้ในเอกสารค่าขอกู้เงิน เพื่อความเข้าใจตรงกันของทุกฝ่าย

13) ตรวจสอบสัญญาเงินกู้ ประจำเดือนกรกฎาคม จำนวน 666 สัญญา พบข้อบกพร่อง 1 สัญญา เรื่อง ความชัดเจนของเงินได้รายเดือน , การบันทึกข้อมูลการเงินด้วยดินสอ ได้เสนอให้มีการตรวจสอบข้อมูลกับต้นสังกัด และปรับปรุงการบันทึกข้อมูลการเงินเป็นปากกา ป้องกันปัญหาการเปลี่ยนแปลงข้อมูล ฝ่ายจัดการได้ไปดำเนินการเรียบร้อยแล้ว

14) ตรวจสอบการทำประกันคุ้มครองสินเชื่อ กรณีผู้กู้มีผลต่างของสวัสดิการที่ได้รับกับภาระหนี้สินทุกจำนวนเงินที่เกิน 100,000.00 บาท ต้องซื้อประกันจากบริษัทไทยประกันชีวิต ได้ทำการตรวจสอบข้อมูลเดือนธันวาคม พบว่า มีสมาชิกใช้บริการทั้งสิ้น จำนวน 138 ราย เป็นเงิน 1,029,175.00 บาท ยอดส่วนลด 51,458.00 บาท ได้เสนอแนะคณะกรรมการในการประชุมเดือนธันวาคม ดังนี้

(1) จัดหาบริษัทประกันให้หลากหลาย โดยให้สมาชิกผู้กู้สามารถเลือกใช้บริการตามความสมัครใจ เพื่อให้เกิดการแข่งขันทางธุรกิจ เป็นประโยชน์แก่สมาชิกโดยตรง และลดกระแสการผูกขาดทางธุรกิจ

(2) ผลประโยชน์จากส่วนลดที่ได้จากบริษัทประกัน (จำนวน 5%) สหกรณ์ควรคืนให้แก่สมาชิกที่ใช้บริการ เพื่อให้สมาชิกเสียประโยชน์น้อยที่สุด

15) เข้าตรวจนับจำนวนเงินสดที่เก็บรักษา ตามข้อมูลรายงานการรับ - จ่ายประจำวัน และกระดาดตรวจนับเงินสด วันที่ 19 ก.ย. 62 เข้าตรวจนับเมื่อวันที่ 20 ก.ย. 62 เวลา 08.20 น. พบว่า ยอดเงินถูกต้องครบถ้วนตามรายงาน



จึงเรียนมาเพื่อโปรดทราบ

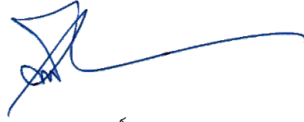

(นายพงษ์ศักดิ์ วงษ์แก้ว)

ประธานผู้ตรวจสอบกิจการ

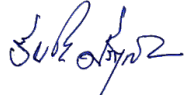

(นายวันชัย ศรีตุลา)

ผู้ตรวจสอบกิจการ



(นางประภาพรณ นัตรมาลัย)

ผู้ตรวจสอบกิจการ



(นายนเรศ สวัสดิ์)

ผู้ตรวจสอบกิจการ



(นายประดิษฐ์ เจริญชาติ)

ผู้ตรวจสอบกิจการและเลขานุการ

➤ เสนอที่ประชุมเพื่อทราบ

ที่ประชุม .....

.....

.....

.....

.....

.....

.....

.....

.....

.....

.....

.....

.....

.....

.....

.....

.....

.....

.....

.....

.....

.....

.....





## ระเบียบวาระที่ 10

### เรื่อง รับทราบการดำเนินการเกี่ยวกับที่ดินของสหกรณ์

ด้วยที่ประชุมใหญ่สามัญประจำปี 2561 เมื่อวันที่ 30 มกราคม 2562 ได้มีมติเกี่ยวกับการดำเนินการเกี่ยวกับที่ดินของสหกรณ์ เฉพาะส่วนที่เหลือจากการกันไว้สร้างสำนักงานใหม่ของสหกรณ์ (โฉนดที่ดินเลขที่ 69360 เนื้อที่ 32 ไร่ 2 งาน 49.5 ตารางวา) ว่ายังไม่ประกาศขายในปี 2562 และให้นำเสนอที่ประชุมใหญ่ในปีต่อไป

#### ข้อมูลเพิ่มเติม

สหกรณ์ออมทรัพย์ครูจันทบุรี จำกัด ได้สอบถามสำนักงานโยธาธิการและผังเมือง จังหวัดจันทบุรี ถึงความชัดเจนในการกำหนดเขตพื้นที่ตามผังเมืองรวมเมืองจันทบุรี พ.ศ. 2562 ซึ่งประกาศในราชกิจจานุเบกษา วันที่ 18 พฤศจิกายน 2562 ที่ดินของสหกรณ์ในปัจจุบันยังเป็นเขตพื้นที่สีเขียว (ประเภทชนบทและเกษตรกรรม ซึ่งที่ดินประเภทชนบทและเกษตรกรรม ได้ใช้ประโยชน์เพื่อเกษตรกรรมหรือเกี่ยวข้องกับเกษตรกรรม สถาบันราชการ การสาธารณสุขปศุสัตว์ และสาธารณูปการเป็นส่วนใหญ่ สำหรับการใช้ประโยชน์ที่ดิน เพื่อกิจการอื่นให้ใช้ได้ไม่เกินร้อยละ 20 ของที่ดินประเภทนี้ ในแต่ละบริเวณ และห้ามการประกอบพาณิชย์กรรมหรืออุตสาหกรรมประเภทอาคารสูงหรืออาคารขนาดใหญ่) ส่วนที่ดินที่สมาชิกมีมติให้ขายแต่ยังไม่ขาย คณะกรรมการดำเนินการชุดปัจจุบันยังไม่ได้ดำเนินการใดๆ ต่อ

#### ➤ เสนอที่ประชุมเพื่อทราบ

ที่ประชุม .....

.....

.....

.....

.....

.....

.....

.....

.....

.....

.....

.....

.....

.....

.....

.....

.....

.....

## ระเบียบวาระที่ 11

เรื่อง พิจารณานุมัติงบประมาณแสดงฐานะการเงิน งบกำไรขาดทุน และ  
งบกระแสเงินสด สำหรับปีสิ้นสุด ณ วันที่ 31 ธันวาคม 2562

### หนังสือรับรองของสหกรณ์

สหกรณ์ออมทรัพย์ครูจันทบุรี จำกัด

10 มกราคม 2563

เรียน นายชัยสิทธิ์ ศิลป์บุษย์ ผู้สอบบัญชี

หนังสือรับรองฉบับนี้ให้ไว้ เพื่อประโยชน์ของท่านในการตรวจสอบงบการเงินของสหกรณ์  
ออมทรัพย์ครูจันทบุรี จำกัด สำหรับปีสิ้นสุดวันที่ 31 ธันวาคม 2562 เพื่อแสดงความคิดเห็นว่า  
งบการเงินดังกล่าวแสดงฐานะการเงิน ณ วันที่ 31 ธันวาคม 2562 ผลการดำเนินงานและกระแส  
เงินสดสำหรับปีสิ้นสุดวันเดียวกันของสหกรณ์ออมทรัพย์ครูจันทบุรี จำกัด โดยถูกต้องตามที่ควร  
ในสาระสำคัญตามระเบียบที่นายทะเบียนสหกรณ์กำหนดหรือไม่

ข้าพเจ้าเป็นผู้รับผิดชอบในการจัดทำมีการจัดการที่มีประสิทธิภาพ เพื่อให้การดำเนินงาน  
ของสหกรณ์เป็นไปตามกฎหมายสหกรณ์ ระเบียบ ข้อบังคับที่เกี่ยวข้อง

ข้าพเจ้าขอรับรองรายละเอียดอันเกี่ยวกับงบการเงินที่ท่านตรวจสอบตามที่ข้าพเจ้าทราบ  
และคิดว่าควรจะเป็นดังนี้

1. งบการเงินไม่มีการแสดงข้อมูลที่ขัดต่อข้อเท็จจริงอันเป็นสาระสำคัญ ซึ่งรวมถึงการ  
ละเว้นการแสดงรายการและข้อมูลต่างๆ

2. ข้าพเจ้าได้จัดเอกสารหลักฐานและข้อมูลดังต่อไปนี้ให้ท่านตรวจสอบครบถ้วนแล้ว คือ

2.1 บันทึกรายการบัญชี เอกสารหลักฐานประกอบรายการบัญชี และข้อมูลอื่น  
ที่เกี่ยวข้องทั้งหมด

2.2 รายงานการประชุมคณะกรรมการดำเนินการและรายงานการประชุมใหญ่

3. ไม่มีรายการผิดปกติที่เกี่ยวข้องกับการกระทำของคณะกรรมการดำเนินการหรือ  
เจ้าหน้าที่ของสหกรณ์ ผู้ซึ่งมีหน้าที่สำคัญเกี่ยวกับระบบบัญชี และระบบการควบคุมภายใน  
หรือรายการผิดปกติที่มีผลกระทบอย่างมีสาระสำคัญต่องบการเงิน

4. สหกรณ์ได้ปฏิบัติตามเงื่อนไขของสัญญาทั้งหมด ซึ่งหากไม่ปฏิบัติตามอาจมี  
ผลกระทบอย่างมีสาระสำคัญต่องบการเงิน นอกจากนี้สหกรณ์ได้ปฏิบัติตามระเบียบและ  
ข้อกำหนดของหน่วยงานราชการ หรือหน่วยงานที่กำกับดูแล ซึ่งหากไม่ปฏิบัติตามอาจมี  
ผลกระทบอย่างมีสาระสำคัญต่องบการเงิน

5. สหกรณ์ไม่ได้รับหนังสือแจ้งจากหน่วยงานราชการอันมีผลต่องบการเงิน เพราะมิได้ปฏิบัติ  
ตามกฎหมายหรือข้อบังคับ ซึ่งรวมถึงการเรียกชดเชย หรือถูกประเมินภาษีอากร หรือมีหนี้สินที่  
อาจเกิดขึ้นในภายหลัง ซึ่งควรจะได้นำมาพิจารณาเปิดเผยในหมายเหตุประกอบงบการเงิน หรือ  
ใช้เป็นหลักเกณฑ์ในการตั้งสำรองค่าเสียหายที่อาจเกิดขึ้น

6. รายการหรือข้อมูลดังต่อไปนี้มีการบันทึกหรือเปิดเผยไว้อย่างเพียงพอและเหมาะสม  
ในงบการเงิน

6.1 ข้อตกลงกับสถาบันการเงินเกี่ยวกับภาระผูกพันเงินฝาก หรือข้อจำกัดการใช้เงินกู้

6.2 สินทรัพย์ที่ใช้เป็นหลักประกัน

7. สหกรณ์มีกรรมสิทธิ์ในสินทรัพย์ทั้งหมดอย่างถูกต้องตามกฎหมาย และไม่มีภาระ  
ผูกพัน หรือข้อผูกมัดใดๆ ในสินทรัพย์ของสหกรณ์ เว้นแต่ที่ได้เปิดเผยไว้ในหมายเหตุประกอบ  
งบการเงิน

8. สหกรณ์ได้บันทึกหรือเปิดเผยรายการหนี้สินทั้งหมดของสหกรณ์ ทั้งที่เกิดขึ้นแล้วและ  
อาจเกิดขึ้นในภายหน้าไว้อย่างเหมาะสม รวมทั้งได้มีการเปิดเผยไว้ในหมายเหตุประกอบงบ  
การเงินเกี่ยวกับหลักประกันทั้งหมดที่สหกรณ์ให้แก่บุคคลที่สาม นอกจากนี้สหกรณ์ไม่มีคดี  
ฟ้องร้องอื่นและไม่มีคดีที่คาดว่าจะเกิดขึ้น

9. นอกจากเรื่องที่อธิบายไว้ในหมายเหตุประกอบงบการเงินแล้ว ไม่มีเหตุการณ์ใด  
เกิดขึ้นหรือไม่ปรากฏข้อเท็จจริงใดที่มีผลกระทบต่องบการเงินอย่างมีสาระสำคัญ ซึ่งต้องนำมา  
ปรับปรุงงบการเงินหรือเปิดเผยในหมายเหตุประกอบงบการเงินอีก

ขอแสดงความนับถือ

ว่าที่ ร.ท.



(กัมพล ผลพุกษา)  
ประธานกรรมการ



(นางอัจฉรา จันทรรักษ์)  
ผู้จัดการ

รายงานผลการตรวจสอบบัญชี  
สหกรณ์ออมทรัพย์ครูจันทบุรี จำกัด  
จังหวัดจันทบุรี  
สำหรับปีสิ้นสุดวันที่ 31 ธันวาคม 2562

เสนอ อธิบดีกรมตรวจบัญชีสหกรณ์  
สำเนาเรียน ประธานสหกรณ์ออมทรัพย์ครูจันทบุรี จำกัด

ตามที่อธิบดีกรมตรวจบัญชีสหกรณ์ได้แต่งตั้งให้ข้าพเจ้าเป็นผู้สอบบัญชีของสหกรณ์ออมทรัพย์ครูจันทบุรี จำกัด สำหรับปีสิ้นสุดวันที่ 31 ธันวาคม 2562 ซึ่งข้าพเจ้าได้แสดงความเห็นต่องบการเงินแบบไม่มีเงื่อนไข เมื่อวันที่ 10 มกราคม 2563 ข้าพเจ้าขอรายงานผลการตรวจสอบบัญชีในเรื่องที่สำคัญ ดังต่อไปนี้  
ข้าพเจ้าขอรายงานผลการตรวจสอบบัญชี ดังนี้

1. ข้อสังเกตที่พบจากการตรวจสอบ เกี่ยวกับจุดอ่อนของการควบคุมภายใน

1.1 ด้านการบริหารจัดการทั่วไป

- 1) การไม่ปฏิบัติตามกฎหมายสหกรณ์ ประกาศ คำสั่ง คำแนะนำ แนวปฏิบัติของนายทะเบียนสหกรณ์ กรมตรวจบัญชีสหกรณ์ และกฎหมายอื่นที่เกี่ยวข้อง
  - สหกรณ์มีการกำหนดระเบียบเพื่อถือใช้ในการดำเนินงานด้านต่าง ๆ ไว้ครบถ้วนและเหมาะสม และมีการปฏิบัติตามระเบียบที่กำหนดไว้โดยภาพรวม เว้นแต่ระเบียบเงินกู้ฉุกเฉินของสหกรณ์กำหนดวงดชำระเอาไว้ 40 วงด (ปีก่อน 45 วงด) ซึ่งคำแนะนำของนายทะเบียนสหกรณ์กำหนดไว้ไม่เกิน 12 วงด อนึ่งสหกรณ์ได้มีการกำหนดกรอบระยะเวลาในการทยอยปรับเงื่อนไขดังกล่าวให้สอดคล้องกับคำแนะนำดังกล่าวโดยพิจารณาถึงความสามารถในการชำระหนี้ของสมาชิก (DSR)
- 2) การแบ่งแยกหน้าที่ของสหกรณ์
  - สหกรณ์มีการจัดแบ่งส่วนงานโดยแบ่งแยกหน้าที่และความรับผิดชอบของเจ้าหน้าที่ในแต่ละตำแหน่งไว้ชัดเจน เจ้าหน้าที่มีความรู้เหมาะสมกับงานที่ปฏิบัติ นอกจากนี้สหกรณ์ยังได้ส่งเสริมให้ได้รับการพัฒนาโดยการส่งเข้ารับการศึกษอบรมเป็นครั้งคราวเพื่อให้ความรู้ด้านสหกรณ์เพิ่มขึ้น
- 3) ความรู้ความสามารถของคณะกรรมการดำเนินการสหกรณ์ และฝ่ายจัดการของสหกรณ์
  - คณะกรรมการดำเนินการมีความรู้ ความเข้าใจและประสบการณ์เพียงพอในการบริหารงาน ฝ่ายจัดการมีความรู้ ความสามารถในการปฏิบัติงานตามหน้าที่ที่ได้รับมอบหมาย สหกรณ์ได้จัดให้มีผู้ตรวจสอบกิจการ เป็นไปตามที่กฎหมายและข้อบังคับกำหนด ในระหว่างปีมีการเสนอรายงานต่อที่ประชุมคณะกรรมการของสหกรณ์ตามรูปแบบที่กำหนด
- 4) การจัดทำบัญชีและรายงานทางการเงิน
  - สหกรณ์จัดทำบัญชีตามระเบียบที่นายทะเบียนสหกรณ์กำหนด โดยมีระบบบัญชีที่เหมาะสมกับธุรกิจของสหกรณ์ มีการจัดทำบัญชีเรียบร้อยและเป็นปัจจุบัน เอกสารประกอบการบันทึกบัญชีครบถ้วนสมบูรณ์ สหกรณ์มีการกำหนดแผนและงบประมาณไว้ โดยเหมาะสมกับขนาดของสหกรณ์และมีการติดตามผลการดำเนินงานตามแผนงานและงบประมาณโดยที่ประชุมคณะกรรมการดำเนินการ
- 5) การปฏิบัติที่ขัดแย้งทางผลประโยชน์ บุคคลและกิจการที่เกี่ยวข้อง
  - เจ้าหน้าที่ปฏิบัติงานสหกรณ์เป็นพนักงานประจำของสหกรณ์ตามหน้าที่ที่ได้รับมอบหมาย และมีการควบคุมภายในที่เหมาะสม อย่างไรก็ตาม สหกรณ์ควรพิจารณาให้มีการสับเปลี่ยนและหมุนเวียนหน้าที่กันเป็นครั้งคราว ทั้งนี้เพื่อให้สามารถทำงานทดแทนกันได้ และการให้บริการเป็นไปอย่างต่อเนื่อง

1.2 ด้านการดำเนินธุรกิจ

1) ธุรกิจสินเชื่อ

ระหว่างปีสหกรณ์จ่ายเงินกู้ให้สมาชิกทั้งสิ้น 2,360.4 ล้านบาท ประกอบด้วยเงินให้กู้สามัญ เงินให้กู้ฉุกเฉินและเงินให้กู้พิเศษ

2) ธุรกิจเงินรับฝาก

ระหว่างปีสหกรณ์รับเงินฝากจากสมาชิกทั้งสิ้น 1,955.5 ล้านบาท ประกอบด้วยเงินรับฝากประเภทออมทรัพย์ เงินรับฝากออมทรัพย์พิเศษ และเงินรับฝากประจำ

2. ผลการวิเคราะห์ความเสี่ยงทางการเงิน

| ปีนี้ |      | ปีก่อน                          |  | ภาพรวม |  |
|-------|------|---------------------------------|--|--------|--|
| 1.99  | 2.40 | อัตราส่วนหนี้สินต่อทุน ลดลง     |  | ดีขึ้น | ความเสี่ยงของเงินทุนดีขึ้น             |
| 3%    | 3%   | อัตราผลตอบแทนต่อสินทรัพย์ เพิ่ม |  | ดีขึ้น | อัตรากำไรต่อสินทรัพย์ทั้งสิ้นเพิ่มขึ้น |
| 3%    | 4%   | อัตราการเติบโตของธุรกิจ ลดลง    |  | ดีขึ้น | ธุรกิจมีทิศทางขยายตัวที่ลดลง           |
| 49%   | 48%  | อัตรากำไรสุทธิ เพิ่มขึ้น        |  | ดีขึ้น | อัตรากำไรต่อยอดรายได้เพิ่มขึ้น         |
| 0.07  | 0.07 | อัตราส่วนทุนหมุนเวียน เพิ่มขึ้น |  | ดีขึ้น | สภาพคล่องของเงินทุนหมุนเวียนดีขึ้น     |

3. ความเสี่ยงที่อาจเกิดขึ้น

3.1 ความเสี่ยงด้านเครดิต

ยอดลูกหนี้เงินให้กู้ค้างชำระ ณ วันสิ้นปี ประกอบด้วยลูกหนี้ที่ไม่ก่อให้เกิดรายได้จำนวนเงิน 46.5 ล้านบาท คิดเป็นร้อยละ 0.4 ของยอดลูกหนี้ทั้งสิ้น สหกรณ์ควรดำเนินการเร่งรัดให้ลูกหนี้เงินกู้นำเงินมาชำระหนี้ได้ครบตามสัญญา ทั้งนี้เพื่อป้องกันมิให้เกิดผลเสียหายต่อสหกรณ์ได้ อย่างไรก็ตามหากได้ตั้งค่าเผื่อหนี้สงสัยจะสูญไว้แล้วจำนวนเงิน 15.6 ล้านบาทหรือคิดเป็นร้อยละ 0.1 ของยอดเงินดังกล่าว

- ด้วยระเบียบของการปล่อยกู้ให้แก่สมาชิก สหกรณ์จะพิจารณาถึงความสามารถในการชำระหนี้จากเงินคงเหลือสุทธิ ยอดหักจากภาระหนี้ต่างๆ ต้องคงเหลือไม่น้อยกว่าร้อยละ 20 ของเงินเดือนหรือไม่ต่ำกว่า 3,500 บาท แล้วแต่อย่างหนึ่งอย่างใด ซึ่งอาจทำให้เกิดความเสี่ยงเกี่ยวกับมูลค่าของค่าเผื่อหนี้สงสัยจะสูญของกิจการ จึงต้องอาศัยดุลพินิจของคณะกรรมการดำเนินการในการพิจารณาถึงพฤติกรรมการสมาชิกผู้กู้ ประกอบกับลักษณะการดำเนินธุรกิจสินเชื่อของสหกรณ์

3.2 ความเสี่ยงด้านสภาพคล่อง

- สหกรณ์ในภาพรวมถือว่าดำเนินธุรกิจประสบความสำเร็จมีกำไรเพิ่มขึ้น แต่ถ้าพิจารณาถึงสภาพคล่องแล้วจะเห็นว่าสหกรณ์มีอัตราส่วนหนี้สินต่อทุนหมุนเวียนที่ 0.07 เท่า (ปีก่อน 0.07 เท่า) ซึ่งเพิ่มขึ้นจากปีก่อนเนื่องจากสหกรณ์มีการจัดหาแหล่งเงินทุนระยะยาวมาแทนระยะสั้น แต่อัตราส่วนยังต่ำกว่ามาตรฐานที่มีอัตราเท่ากับ 1 โดยที่สินทรัพย์หมุนเวียนส่วนใหญ่เป็นลูกหนี้ระยะสั้น ดังนั้นสภาพคล่องทางการเงินของสหกรณ์ จึงขึ้นอยู่กับประสิทธิภาพในการบริหารลูกหนี้โดยการเร่งรัดการชำระหนี้ของลูกหนี้ให้เป็นไปตามสัญญาที่ได้กำหนดไว้เป็นสำคัญ อย่างไรก็ตามสหกรณ์ควรปรับปรุงอัตราส่วนสภาพคล่องให้เพิ่มขึ้นโดยการเร่งระดมทุนจากสมาชิกหรือพิจารณาถึงแหล่งเงินกู้ยืมประเภทระยะยาวมาทดแทนหนี้ระยะสั้น ทั้งนี้เพื่อให้สหกรณ์มีความมั่นคงในการดำเนินงานมากขึ้น

3.3 ความเสี่ยงด้านเงินลงทุนของสหกรณ์

- สหกรณ์มีเงินลงทุนในหุ้นชุมนุมสหกรณ์ออมทรัพย์แห่งประเทศไทย 1,011 ล้านบาท คิดเป็นร้อยละ 5 ของส่วนได้เสียในส่วนของหุ้นของชุมนุมสหกรณ์ฯ ปัจจุบันชุมนุมสหกรณ์ออมทรัพย์แห่งประเทศไทยยังมีคดีความกับบริษัทเอกชนแห่งหนึ่งวงเงิน 30 ล้านบาท โดยผลของคดียังไม่เป็นที่สิ้นสุด และหากผลคดีออกมาในทางลบก็อาจส่งผลกระทบต่อรายได้เงินปันผลของสหกรณ์ที่ไปลงทุน จึงแนะนำให้สหกรณ์ติดตามผลของคดีอย่างใกล้ชิด เพื่อให้สามารถประเมินสถานการณ์และทราบถึงผลกระทบที่จะมีต่อการเงินของสหกรณ์เอง นอกจากนี้การลงทุนครั้งต่อไปของสหกรณ์ควรพิจารณาถึงความเหมาะสมเกี่ยวกับระยะเวลาของการลงทุน เพื่อให้สอดคล้องกับปริมาณเงินทุนหมุนเวียนที่จะให้บริการแก่สมาชิก

4. การติดตามแก้ไขข้อสังเกต

- สหกรณ์ยังไม่สามารถจัดพิมพ์รายงานวิเคราะห์อายุหนี้ (Aging) จากในระบบได้ สหกรณ์ใช้โปรแกรมอื่นประกอบกับข้อมูลจากรายงานการยกเลิกใบเสร็จในการวิเคราะห์อายุหนี้ สหกรณ์ได้ติดต่อบริษัทผู้เขียนโปรแกรมจัดจ้างและได้ติดตั้งระบบการจัดพิมพ์รายงานดังกล่าวเรียบร้อยแล้ว อย่างไรก็ตามก็ยังมีปัญหาในบางจุดทำให้รายงานแสดงผลไม่ถูกต้อง ปัจจุบันสหกรณ์อยู่ในระหว่างการติดต่อบริษัทผู้เขียนโปรแกรมให้ทำการปรับปรุง



(นายชัยสิทธิ์ ศิลปวุฒิ)  
ผู้สอบบัญชี

บริษัท สอบบัญชีบูรพา จำกัด  
10 มกราคม 2563





## รายงานของผู้สอบบัญชี

เสนอ สมาชิกสหกรณ์ออมทรัพย์ครูจันทบุรี จำกัด

### ความเห็น

ข้าพเจ้าได้ตรวจสอบงบการเงินของสหกรณ์ออมทรัพย์ครูจันทบุรี จำกัด ซึ่งประกอบด้วยงบแสดงฐานะการเงิน ณ วันที่ 31 ธันวาคม 2562 งบกำไรขาดทุน และงบกระแสเงินสดสำหรับปีสิ้นสุดวันเดียวกันและหมายเหตุประกอบงบการเงิน รวมถึงหมายเหตุสรุปนโยบายการบัญชีที่สำคัญ

ข้าพเจ้าเห็นว่า งบการเงินข้างต้นนี้แสดงฐานะการเงินของสหกรณ์ออมทรัพย์ครูจันทบุรี จำกัด ณ วันที่ 31 ธันวาคม 2562 ผลการดำเนินงานและกระแสเงินสดสำหรับปีสิ้นสุดวันเดียวกัน โดยถูกต้องตามที่ควรในสาระสำคัญตามระเบียบนายทะเบียนสหกรณ์

### เกณฑ์ในการแสดงความเห็น

ข้าพเจ้าได้ปฏิบัติงานตรวจสอบตามมาตรฐานการสอบบัญชีและระเบียบนายทะเบียนสหกรณ์ ความรับผิดชอบของข้าพเจ้า ได้กล่าวไว้ในส่วนของความรับผิดชอบของผู้สอบบัญชีต่อการตรวจสอบงบการเงินในรายงานของข้าพเจ้า ข้าพเจ้ามีความเป็นอิสระจากสหกรณ์และได้ปฏิบัติตามจรรยาบรรณของผู้สอบบัญชีสหกรณ์ตามระเบียบนายทะเบียนสหกรณ์ ข้าพเจ้าเชื่อว่า หลักฐานการสอบบัญชีที่ข้าพเจ้าได้รับเพียงพอและเหมาะสมเพื่อใช้เป็นเกณฑ์ในการแสดงความเห็นของข้าพเจ้า

### เรื่องสำคัญในการตรวจสอบ

เรื่องสำคัญในการตรวจสอบคือเรื่องต่าง ๆ ที่มีนัยสำคัญที่สุดตามดุลยพินิจของผู้ประกอบวิชาชีพของข้าพเจ้าในการตรวจสอบ งบการเงินสำหรับงวดปัจจุบัน ข้าพเจ้าได้นำเรื่องเหล่านี้มาพิจารณาในบริบทของการตรวจสอบงบการเงินโดยรวมและในการแสดงความเห็นของข้าพเจ้า ทั้งนี้ ข้าพเจ้าไม่ได้แสดงความเห็นแยกต่างหากสำหรับเรื่องเหล่านี้ เรื่องสำคัญในการตรวจสอบ พร้อมวิธีการตรวจสอบแต่ละเรื่องมีดังต่อไปนี้

| เรื่องสำคัญในการตรวจสอบ  | วิธีการตรวจสอบ   |
|--|--|
| <p><b>ลูกหนี้เงินให้กู้และค่าเผื่อหนี้สงสัยจะสูญ</b></p> <p><b>อ้างอิงหมายเหตุประกอบงบการเงิน ข้อ 4</b></p> <p>การประมาณการค่าเผื่อหนี้สงสัยจะสูญลูกหนี้เงินให้กู้ยืม ต้องอาศัยดุลยพินิจของคณะกรรมการดำเนินการสหกรณ์ค่อนข้างมาก ในการประเมินพฤติกรรมของลูกหนี้ที่คาดว่าจะชำระหนี้ไม่ได้ กับลักษณะการดำเนินธุรกิจสินเชื่อของสหกรณ์ ที่มีเงินให้กู้ยืม จำนวน 10,593.6 ล้านบาท คิดเป็นร้อยละ 89.7 ของสินทรัพย์ทั้งสิ้น ซึ่งอาจทำให้เกิดความเสี่ยงเกี่ยวกับมูลค่าของค่าเผื่อหนี้สงสัยจะสูญจำนวน 15.6 ล้านบาท คิดเป็นร้อยละ 0.15 ของสินทรัพย์ทั้งสิ้น ซึ่งเป็นเรื่องสำคัญในการตรวจสอบ</p> | <p>ข้าพเจ้าได้ประเมินและทดสอบระบบการควบคุมภายในของสหกรณ์ที่เกี่ยวกับการประเมินค่าเผื่อหนี้สงสัยจะสูญ ดังนี้</p> <ul style="list-style-type: none"> <li>- สอบถามเจ้าหน้าที่ที่เกี่ยวข้องในการคำนวณค่าเผื่อ</li> <li>- สอบทานความสมเหตุสมผลเกี่ยวกับพฤติกรรมของลูกหนี้เงินให้กู้ยืมที่คาดว่าจะชำระหนี้ไม่ได้</li> <li>- สอบถามนโยบายของสหกรณ์ในการประมาณการค่าเผื่อ</li> <li>- สอบทานดุลยพินิจของคณะกรรมการในการประเมินสถานะและพฤติกรรมของลูกหนี้ที่คาดว่าจะเรียกเก็บเงินไม่ได้เพื่อพิจารณาตั้งค่าเผื่อหนี้สงสัยจะสูญเพิ่มจำนวน</li> <li>- ตรวจสอบการค้างชำระของลูกหนี้กับบัญชีย่อยลูกหนี้</li> <li>- ตรวจสอบลูกหนี้ที่ไม่ได้รับค้ำยื่นยันยอดอย่างสมเหตุสมผลว่ามีสถานะชำระหนี้ได้</li> <li>- สอบทานการประมาณการตั้งค่าเผื่อหนี้สงสัยจะสูญว่ามีความเพียงพอและเหมาะสมเป็นไปตามระเบียบที่นายทะเบียนสหกรณ์กำหนด</li> <li>- สุ่มทดสอบการคำนวณและตรวจสอบการบันทึกบัญชีค่าเผื่อหนี้สงสัยจะสูญ ณ วันสิ้นปีบัญชี ที่เป็นไปตามระเบียบที่นายทะเบียนกำหนด</li> </ul> |



**การรับรู้รายได้ดอกเบี้ยเงินให้กู้****ตามข้อมูลที่แสดงไว้ในงบกำไรขาดทุน**

สหกรณ์มีรายได้ดอกเบี้ยจากเงินให้กู้ยืมในรอบปีบัญชี จำนวน 637.8 ล้านบาท คิดเป็นร้อยละ 92.2 ของรายได้รวม ข้าพเจ้า จึงให้ความสำคัญกับการตรวจสอบการรับรู้รายได้ดอกเบี้ยจากเงินให้กู้ยืมดังกล่าว

ข้าพเจ้าได้ตรวจสอบโดยการประเมินและสุ่มทดสอบระบบการควบคุมภายในของสหกรณ์ที่เกี่ยวข้องกับการรับรู้รายได้ดอกเบี้ยเงินให้กู้ และระบบการควบคุมภายในด้านสารสนเทศที่เกี่ยวข้องกับการคำนวณดอกเบี้ยเงินให้กู้ นอกจากนี้ข้าพเจ้าได้สุ่มตรวจสอบสัญญาเงินให้กู้ว่ามีกรรับรู้รายได้ดอกเบี้ยเงินให้กู้เป็นไปตามเงื่อนไขในสัญญาและสอดคล้องกับนโยบายการบัญชีที่สหกรณ์ใช้ และตามที่ระเบียบนายทะเบียนสหกรณ์กำหนด รวมทั้งข้าพเจ้าได้ทำการวิเคราะห์เปรียบเทียบข้อมูลบัญชีรายได้และสุ่มตรวจสอบรายการปรับปรุงบัญชีที่สำคัญ

**ความรับผิดชอบของคณะกรรมการดำเนินการสหกรณ์ต่อการเงิน**

คณะกรรมการดำเนินการสหกรณ์มีหน้าที่รับผิดชอบในการจัดทำและนำเสนองบการเงินเหล่านี้โดยถูกต้องตามที่ควรตามระเบียบนายทะเบียนสหกรณ์และรับผิดชอบเกี่ยวกับการควบคุมภายในที่คณะกรรมการดำเนินการสหกรณ์พิจารณาว่าจำเป็น เพื่อให้สามารถจัดทางการเงินที่ปราศจากการแสดงข้อมูลที่ขัดต่อข้อเท็จจริงอันเป็นสาระสำคัญไม่ว่าจะเกิดจากการทุจริตหรือข้อผิดพลาด

ในการจัดทำงบการเงิน คณะกรรมการดำเนินการสหกรณ์รับผิดชอบในการประเมินความสามารถของสหกรณ์ในการดำเนินงานต่อเนื่อง การเปิดเผยเรื่องที่เกี่ยวข้องกับการดำเนินงานต่อเนื่องในกรณีที่มีเรื่องดังกล่าว และการใช้เกณฑ์การบัญชีสำหรับการดำเนินงานต่อเนื่องเว้นแต่คณะกรรมการดำเนินการสหกรณ์มีความตั้งใจที่จะเลิกสหกรณ์หรือหยุดดำเนินงานหรือไม่สามารถดำเนินงานต่อเนื่องต่อไปได้

**ความรับผิดชอบของผู้สอบบัญชีต่อการตรวจสอบงบการเงิน**

การตรวจสอบของข้าพเจ้ามีวัตถุประสงค์เพื่อให้ได้ความเชื่อมั่นอย่างสมเหตุสมผลว่างบการเงินโดยรวมปราศจากการแสดงข้อมูลที่ขัดต่อข้อเท็จจริงอันเป็นสาระสำคัญหรือไม่ ไม่ว่าจะเกิดจากการทุจริตหรือข้อผิดพลาด และเสนอรายงานของผู้สอบบัญชี ซึ่งรวมความเห็นของข้าพเจ้าอยู่ด้วย ความเชื่อมั่นอย่างสมเหตุสมผลคือความเชื่อมั่นในระดับสูงแต่ไม่ได้เป็นการรับประกันว่าการปฏิบัติงานตรวจสอบตามมาตรฐานการสอบบัญชีจะสามารถตรวจพบข้อมูลที่ขัดต่อข้อเท็จจริงอันเป็นสาระสำคัญที่มีอยู่ได้เสมอไป ข้อมูลที่ขัดต่อข้อเท็จจริงอาจเกิดจากการทุจริตหรือข้อผิดพลาดและถือว่ามีสาระสำคัญเมื่อคาดการณ์ได้อย่างสมเหตุสมผลว่ารายการที่ขัดต่อข้อเท็จจริงแต่ละรายการหรือรายการรวมกันจะมีผลต่อการตัดสินใจทางเศรษฐกิจของผู้ใช้งบการเงินจากการใช้งบการเงินเหล่านี้

ในการตรวจสอบของข้าพเจ้าตามมาตรฐานการสอบบัญชี ข้าพเจ้าได้ใช้ดุลยพินิจและการสังเกตและสงสัยของผู้ประกอบวิชาชีพตลอดการตรวจสอบ การปฏิบัติงานของข้าพเจ้ารวมถึง

- ระบุและประเมินความเสี่ยงจากการแสดงข้อมูลที่ขัดต่อข้อเท็จจริงอันเป็นสาระสำคัญในงบการเงินไม่ว่าจะเกิดจากการทุจริตหรือข้อผิดพลาด ออกแบบและปฏิบัติงานตามวิธีการตรวจสอบเพื่อตอบสนองต่อความเสี่ยงเหล่านั้น และได้หลักฐานการสอบบัญชีที่เพียงพอและเหมาะสมเพื่อเป็นเกณฑ์ในการแสดงความเห็นของข้าพเจ้า ความเสี่ยงที่ไม่พบข้อมูลที่ขัดต่อข้อเท็จจริงอันเป็นสาระสำคัญซึ่งเป็นผลมาจากการทุจริตจะสูงกว่าความเสี่ยงที่เกิดจากข้อผิดพลาด เนื่องจากการทุจริตอาจเกี่ยวกับการสมรู้ร่วมคิด การปลอมแปลงเอกสารหลักฐาน การตั้งใจละเว้นการแสดงข้อมูล การแสดงข้อมูลที่ไม่ตรงตามข้อเท็จจริงหรือการแทรกแซงการควบคุมภายใน

- ทำความเข้าใจในระบบการควบคุมภายในที่เกี่ยวข้องกับการตรวจสอบ เพื่อออกแบบวิธีการตรวจสอบที่เหมาะสมกับสถานการณ์ แต่ไม่ใช่เพื่อวัตถุประสงค์ในการแสดงความเห็นต่อความมีประสิทธิผลของการควบคุมภายในของสหกรณ์
- ประเมินความเหมาะสมของนโยบายการบัญชีที่คณะกรรมการดำเนินการสหกรณ์ใช้และความสมเหตุสมผลของประมาณการทางบัญชีและการเปิดเผยข้อมูลที่เกี่ยวข้องซึ่งจัดทำขึ้นโดยคณะกรรมการดำเนินการสหกรณ์
- สรุปเกี่ยวกับความเหมาะสมของการใช้เกณฑ์การบัญชีสำหรับการดำเนินงานต่อเนื่องของคณะกรรมการดำเนินการสหกรณ์ และจากหลักฐานการสอบบัญชีที่ได้รับ สรุปว่ามีความไม่แน่นอนที่มีสาระสำคัญที่เกี่ยวกับเหตุการณ์หรือสถานการณ์ที่อาจเป็นเหตุให้เกิดข้อสงสัยอย่างมีนัยสำคัญต่อความสามารถของสหกรณ์ในการดำเนินงานต่อเนื่องหรือไม่ ถ้าข้าพเจ้าได้ข้อสรุปว่ามีความไม่แน่นอนที่มีสาระสำคัญ ข้าพเจ้าต้องกล่าวไว้ในรายงานของผู้สอบบัญชีของข้าพเจ้าโดยให้ข้อสังเกตถึงการเปิดเผยข้อมูลในงบการเงินที่เกี่ยวข้อง หรือถ้าการเปิดเผยดังกล่าวไม่เพียงพอ ความเห็นของข้าพเจ้าจะเปลี่ยนแปลงไป ข้อสรุปของข้าพเจ้าขึ้นอยู่กับหลักฐานการสอบบัญชีที่ได้รับจนถึงวันที่ในรายงานของผู้สอบบัญชีของข้าพเจ้า อย่างไรก็ตาม เหตุการณ์หรือสถานการณ์ในอนาคตอาจเป็นเหตุให้สหกรณ์ต้องหยุดการดำเนินงานต่อเนื่อง
- ประเมินการนำเสนอ โครงสร้างและเนื้อหาของงบการเงินโดยรวม รวมถึงการเปิดเผยข้อมูลว่างบการเงินแสดงรายการและเหตุการณ์ในรูปแบบที่ทำให้มีการนำเสนอข้อมูลโดยถูกต้องตามที่ควรหรือไม่

ข้าพเจ้าได้สื่อสารกับคณะกรรมการดำเนินการสหกรณ์ในเรื่องต่างๆ ที่สำคัญ ซึ่งรวมถึงขอบเขตและช่วงเวลาของการตรวจสอบ ตามที่ได้วางแผนไว้ ประเด็นที่มีนัยสำคัญที่พบจากการตรวจสอบ รวมถึงข้อบกพร่องที่มีนัยสำคัญในระบบการควบคุมภายในหา  
ข้าพเจ้าได้พบในระหว่างการตรวจสอบของข้าพเจ้า

จากเรื่องทั้งหลายที่สื่อสารกับคณะกรรมการดำเนินการสหกรณ์ ข้าพเจ้าได้พิจารณาเรื่องต่างๆ ที่มีนัยสำคัญที่สุดในการตรวจสอบงบการเงินในงวดปัจจุบันและกำหนดเป็นเรื่องสำคัญในการตรวจสอบ ข้าพเจ้าได้อธิบายเรื่องเหล่านี้ไว้ในรายงานของผู้สอบบัญชี เว้นแต่กฎหมายหรือข้อบังคับห้ามมิให้เปิดเผยเรื่องดังกล่าวต่อสาธารณะหรือในสถานการณ์ที่ยากที่จะเกิดขึ้น ข้าพเจ้าพิจารณาว่าไม่ควรสื่อสารเรื่องดังกล่าวในรายงานของข้าพเจ้า เพราะการกระทำดังกล่าวสามารถคาดการณ์ได้อย่างสมเหตุสมผลว่าจะมีผลกระทบในทางลบมากกว่าผลประโยชน์ที่ผู้มีส่วนได้เสียสาธารณะจะได้จากการสื่อสารดังกล่าว



(นายชัยสิทธิ์ ศิลปวุฒิ)  
ผู้สอบบัญชี

บริษัท สอบบัญชีบูรพา จำกัด  
10 มกราคม 2563

สหกรณ์ออมทรัพย์ครูจันทบุรี จำกัด

งบแสดงฐานะการเงิน

ณ วันที่ 31 ธันวาคม 2562

|  | หมายเหตุ | ปี 2562                  | บาท | ปี 2561                  |
|--|----------|--------------------------|-----|--------------------------|
| <b>สินทรัพย์</b>                                 |          |                          |     |                          |
| <b>สินทรัพย์หมุนเวียน</b>                        |          |                          |     |                          |
| เงินสดและเงินฝากธนาคาร                           | 2        | 135,532,574.25           |     | 65,882,723.01            |
| เงินให้กู้ยืมระยะสั้น- สุทธิ                     | 4        | 369,114,484.24           |     | 364,605,178.28           |
| ลูกหนี้ระยะสั้น- สุทธิ                           | 5        | -                        |     | -                        |
| ดอกเบียเงินให้กู้ค้างรับ- สุทธิ                  | 6        | 17,034,318.73            |     | 15,381,171.06            |
| สินทรัพย์หมุนเวียนอื่น                           | 7        | 198,858.74               |     | 158,273.33               |
| <b>รวมสินทรัพย์หมุนเวียน</b>                     |          | <b>521,880,235.96</b>    |     | <b>446,027,345.68</b>    |
| <b>สินทรัพย์ไม่หมุนเวียน</b>                     |          |                          |     |                          |
| เงินลงทุนระยะยาว                                 | 3        | 1,011,088,500.00         |     | 1,011,073,010.00         |
| เงินให้กู้ยืมระยะยาว                             | 4        | 10,208,895,475.71        |     | 10,278,707,901.25        |
| ที่ดิน อาคารและอุปกรณ์- สุทธิ                    | 8 และ 10 | 71,273,731.40            |     | 71,853,759.85            |
| สิทธิการใช้ซอฟต์แวร์รอดตัดจ่าย                   |          | 41,705.61                |     | 52,448.41                |
| สินทรัพย์ไม่หมุนเวียนอื่น                        | 9        | 6,300.00                 |     | 6,300.00                 |
| <b>รวมสินทรัพย์ไม่หมุนเวียน</b>                  |          | <b>11,291,305,712.72</b> |     | <b>11,361,693,419.51</b> |
| <b>รวมสินทรัพย์</b>                              |          | <b>11,813,185,948.68</b> |     | <b>11,807,720,765.19</b> |
| <b>หนี้สินและทุนของสหกรณ์</b>                    |          |                          |     |                          |
| <b>หนี้สินหมุนเวียน</b>                          |          |                          |     |                          |
| เงินเบิกเกินบัญชีธนาคารและเงินกู้ยืมระยะสั้น     | 10       | 2,843,640,000.00         |     | 3,128,881,629.00         |
| ส่วนของเงินกู้ยืมระยะยาวที่กำหนดชำระภายในหนึ่งปี | 13       | 583,498,000.00           |     | 480,248,000.00           |
| เงินรับฝาก                                       | 11       | 3,666,117,270.97         |     | 3,216,788,098.37         |
| หนี้สินหมุนเวียนอื่น                             | 12       | 16,895,739.83            |     | 9,928,001.82             |
| <b>รวมหนี้สินหมุนเวียน</b>                       |          | <b>7,110,151,010.80</b>  |     | <b>6,835,845,729.19</b>  |
| <b>หนี้สินไม่หมุนเวียน</b>                       |          |                          |     |                          |
| เงินกู้ยืมระยะยาว                                | 13       | 732,733,200.00           |     | 1,482,298,000.00         |
| หนี้สินไม่หมุนเวียนอื่น                          | 14       | 18,213,383.04            |     | 15,899,153.02            |
| <b>รวมหนี้สินไม่หมุนเวียน</b>                    |          | <b>750,946,583.04</b>    |     | <b>1,498,197,153.02</b>  |
| <b>รวมหนี้สิน</b>                                |          | <b>7,861,097,593.84</b>  |     | <b>8,334,042,882.21</b>  |
| <b>ทุนของสหกรณ์</b>                              |          |                          |     |                          |
| ทุนเรือนหุ้น (มูลค่าหุ้นละ 10.00 บาท)            |          | 3,027,128,760.00         |     | 2,798,980,400.00         |
| ทุนสำรอง   |          | 364,908,015.71           |     | 313,704,924.13           |
| ทุนสะสมตามข้อบังคับ ระเบียบและอื่น ๆ             | 15       | 220,551,356.80           |     | 34,096,224.60            |
| กำไรสุทธิประจำปี                                 |          | 339,500,222.33           |     | 326,896,334.25           |
| <b>รวมทุนของสหกรณ์</b>                           |          | <b>3,952,088,354.84</b>  |     | <b>3,473,677,882.98</b>  |
| <b>รวมหนี้สินและทุนของสหกรณ์</b>                 |          | <b>11,813,185,948.68</b> |     | <b>11,807,720,765.19</b> |

หมายเหตุประกอบงบการเงินเป็นส่วนหนึ่งของงบการเงินนี้

ว่าที่ ร.ท.

( กัมพล ผลพฤกษา )  
ประธานกรรมการ



วันที่ 10 มกราคม 2563

( นายภูซังค์ บุญอภัย )

เลขานุการ

สหกรณ์ออมทรัพย์ครูจันทบุรี จำกัด  
งบกำไรขาดทุน  
สำหรับปีสิ้นสุดวันที่ 31 ธันวาคม 2562

|   | บาท                   |              |                       |              |
|---|-----------------------|--------------|-----------------------|--------------|
|   | ปี 2562               | %            | ปี 2561               | %            |
| <b>รายได้ดอกเบี้ยและผลตอบแทนจากเงินลงทุน</b>            |                       |              |                       |              |
| ดอกเบี้ยรับเงินให้กู้                                   | 637,794,208.71        | 92.18        | 628,445,347.10        | 92.12        |
| ดอกเบี้ยรับเงินฝาก                                      | 488,104.18            | 0.07         | 206,603.81            | 0.03         |
| ผลตอบแทนจากการลงทุน                                     | 53,584,718.86         | 7.74         | 53,585,029.81         | 7.85         |
| รวมรายได้ดอกเบี้ยและผลตอบแทนจากการลงทุน                 | <u>691,867,031.75</u> | <u>100.0</u> | <u>682,236,980.72</u> | <u>100.0</u> |
| <b>ค่าใช้จ่ายดอกเบี้ยและเงินลงทุน</b>                   |                       |              |                       |              |
| ดอกเบี้ยจ่ายเงินรับฝาก                                  | 117,643,058.95        | 17.00        | 106,099,250.79        | 15.55        |
| ดอกเบี้ยจ่ายเงินกู้ยืมระยะสั้น                          | 114,120,767.90        | 16.49        | 155,725,736.82        | 22.83        |
| ดอกเบี้ยจ่ายเงินกู้ยืมระยะยาว                           | 78,061,699.76         | 11.28        | 56,420,237.79         | 8.27         |
| รวมค่าใช้จ่ายดอกเบี้ยและเงินลงทุน                       | <u>309,825,526.61</u> | <u>44.78</u> | <u>318,245,225.40</u> | <u>46.65</u> |
| <b>หัก หนี้สงสัยจะสูญและหนี้สูญ</b>                     |                       |              |                       |              |
| หนี้สงสัยจะสูญ- ลูกหนี้เงินให้กู้                       | 6,996,340.64          | 1.01         | 2,363,490.71          | 0.35         |
| หนี้สงสัยจะสูญ- ดอกเบี้ย                                | 1,055,149.81          | 0.15         | 99,730.71             | 0.01         |
| รวมหนี้สงสัยจะสูญและหนี้สูญ                             | <u>8,051,490.45</u>   | <u>1.16</u>  | <u>2,463,221.42</u>   | <u>0.36</u>  |
| <b>รายได้ดอกเบี้ยและผลตอบแทนจากการลงทุนสุทธิ</b>        | <u>373,990,014.69</u> | <u>54.06</u> | <u>361,528,533.90</u> | <u>52.99</u> |
| <b>งบ รายได้อื่น</b>                                    |                       |              |                       |              |
| ค่าธรรมเนียมแรกเข้า                                     | 25,800.00             | -            | 22,900.00             | -            |
| รายได้ค่าเช่า   | 144,000.00            | 0.02         | 144,000.00            | 0.02         |
| รายได้อื่น  | 148,911.34            | 0.02         | 117,440.90            | 0.02         |
| ดอกเบี้ยรับ- ลูกหนี้ตามคำพิพากษา                        | 504,972.44            | 0.07         | 269,334.25            | 0.04         |
| รายได้จากการรับบริจาค                                   | 5,340.00              | -            | 5,340.00              | -            |
| ดอกเบี้ยรับ-ลูกหนี้ระหว่างดำเนินคดี                     | -                     | -            | 251,784.59            | 0.04         |
| เงินเฉลี่ยคืน   | 56,004.91             | 0.01         | -                     | -            |
| รวมรายได้อื่น   | <u>885,028.69</u>     | <u>0.13</u>  | <u>810,799.74</u>     | <u>0.12</u>  |
| <b>หัก ค่าใช้จ่ายในการดำเนินงาน</b>                     |                       |              |                       |              |
| <b>ค่าใช้จ่ายเกี่ยวกับเจ้าหน้าที่</b>                   |                       |              |                       |              |
| ดอกเบี้ยจ่ายเงินสะสมเจ้าหน้าที่                         | 48,460.02             | 0.01         | 40,984.63             | 0.01         |
| เงินเดือน   | 8,859,942.80          | 1.28         | 7,945,212.40          | 1.16         |
| ค่าล่วงเวลา   | 73,600.00             | 0.01         | 82,800.00             | 0.01         |
| ค่าอยู่เวรยาม   | 252,750.00            | 0.04         | 253,750.00            | 0.04         |
| ค่าเบี่ยงเบนพาหนะ                                       | 581,401.00            | 0.08         | 571,718.00            | 0.08         |
| ค่ารักษาพยาบาล  | 371,969.00            | 0.05         | 357,326.60            | 0.05         |
| เงินช่วยเหลือบุตร                                       | 22,800.00             | -            | 23,600.00             | -            |
| เงินช่วยเหลือการศึกษาบุตร                               | 40,450.00             | 0.01         | 49,700.00             | 0.01         |
| เงินบำเหน็จเจ้าหน้าที่                                  | 2,234,180.00          | 0.32         | 1,390,680.00          | 0.20         |
| เงินสมทบกองทุนเงินทดแทนและประกันสังคม                   | 218,706.00            | 0.03         | 217,328.00            | 0.03         |
| เงินชดเชยเจ้าหน้าที่                                    | 88,630.00             | 0.01         | 57,180.00             | 0.01         |
| ค่าครองชีพชั่วคราว                                      | 99,600.00             | 0.01         | 224,930.00            | 0.03         |
| <b>ค่าใช้จ่ายเกี่ยวกับที่ดิน อาคารสถานที่และอุปกรณ์</b> |                       |              |                       |              |
| ค่าเบี้ยประกันภัย                                       | 139,484.05            | 0.02         | 147,319.31            | 0.02         |
| ค่าซ่อมแซมเครื่องใช้สำนักงาน                            | 83,570.00             | 0.01         | 41,860.00             | 0.01         |
| ค่าไปรษณีย์และอากรแสตมป์                                | 227,094.00            | 0.03         | 164,815.12            | 0.02         |
| ค่าน้ำประปา   | 18,584.55             | -            | 11,003.81             | -            |
| ค่าไฟฟ้า  | 334,457.57            | 0.05         | 342,406.05            | 0.05         |

/ ค่าใช้จ่ายเกี่ยวกับที่ดิน อาคารสถานที่และอุปกรณ์



สหกรณ์ออมทรัพย์ครูจันทบุรี จำกัด  
งบกำไรขาดทุน  
สำหรับปีสิ้นสุดวันที่ 31 ธันวาคม 2562

|   | บาท                   |              |                       |              |
|---|-----------------------|--------------|-----------------------|--------------|
|   | ปี 2562               | %            | ปี 2561               | %            |
| <b>ค่าใช้จ่ายเกี่ยวกับที่ดิน อาคารสถานที่และอุปกรณ์ (ต่อ)</b> |                       |              |                       |              |
| ค่าโทรศัพท์   | 87,270.11             | 0.01         | 99,477.13             | 0.01         |
| ค่าภาษีป้าย   | 6,140.00              | -            | 6,140.00              | -            |
| ค่าภาษีโรงเรือน   | 33,231.00             | -            | 33,231.00             | -            |
| ค่าเสื่อมราคา   | 1,006,622.12          | 0.15         | 1,007,150.50          | 0.15         |
| ขาดทุนจากการตัดจำหน่ายทรัพย์สิน                               | 1,790.33              | -            | 6,065.92              | -            |
| ค่าบำรุงรักษาโปรแกรม  | 137,606.47            | 0.02         | 125,190.00            | 0.02         |
| ค่าโปรแกรมซอฟต์แวร์ตัดจ่าย                                    | 10,742.80             | -            | 1,265.59              | -            |
| <b>ค่าใช้จ่ายเกี่ยวกับสมาชิก</b>                              |                       |              |                       |              |
| เงินสวัสดิการช่วยเหลือสมาชิกถึงแก่กรรม                        | 2,395,000.00          | 0.35         | 2,870,000.00          | 0.42         |
| เงินสวัสดิการสมาชิกที่ไม่ได้รับทุนการศึกษาบุตร                | 31,000.00             | -            | 15,000.00             | -            |
| ค่ารับรองสมาชิกและผู้มาเยือน                                  | 39,779.00             | 0.01         | 39,501.00             | 0.01         |
| ค่าดำเนินการตามแผนกลยุทธ์แก่สมาชิก                            | 3,316,396.02          | 0.48         | 2,862,404.90          | 0.42         |
| สวัสดิการการเป็นสมาชิกนาน                                     | 603,500.00            | 0.09         | 663,000.00            | 0.10         |
| ค่าสวัสดิการทุนการศึกษาบุตรสมาชิก                             | 297,000.00            | 0.04         | 312,000.00            | 0.05         |
| <b>ค่าใช้จ่ายดำเนินงานอื่น</b>                                |                       |              |                       |              |
| ค่าตอบแทนผู้ปฏิบัติงานสหกรณ์                                  | 212,025.00            | 0.03         | 218,900.00            | 0.03         |
| ค่าเบี้ยประชุมคณะกรรมการ                                      | 290,250.00            | 0.04         | 293,250.00            | 0.04         |
| ค่าเบี้ยประชุมกรรมการฝ่ายต่างๆ                                | 210,000.00            | 0.03         | 211,200.00            | 0.03         |
| ค่าเบี้ยประชุมที่ปรึกษา                                       | 139,500.00            | 0.02         | 115,500.00            | 0.02         |
| ค่าเบี้ยประชุมผู้ตรวจสอบกิจการสหกรณ์                          | 41,300.00             | 0.01         | 46,300.00             | 0.01         |
| ค่าเบี้ยประชุมผู้เข้าร่วมประชุม                               | 64,000.00             | 0.01         | 54,000.00             | 0.01         |
| ค่าวัสดุยานพาหนะ  | 53,343.90             | 0.01         | 60,318.80             | 0.01         |
| ค่าธรรมเนียมธนาคาร  | 341,869.38            | 0.05         | 267,926.15            | 0.04         |
| ค่าสอบบัญชี   | 140,000.00            | 0.02         | 140,000.00            | 0.02         |
| ค่าใช้จ่ายวันประชุมใหญ่                                       | 10,761,622.26         | 1.56         | 10,539,634.43         | 1.54         |
| ค่ารับรอง   | 139,461.00            | 0.02         | 144,017.00            | 0.02         |
| ค่าใช้จ่ายดำเนินคดี   | 10,000.00             | -            | 10,100.00             | -            |
| หนี้สงสัยจะสูญ- ลูกหนี้ระหว่างดำเนินคดี                       | -                     | -            | (565,717.94)          | (0.08)       |
| ค่าใช้จ่ายอื่น  | 315,013.42            | 0.05         | 223,160.65            | 0.03         |
| ค่าตอบแทนที่ปรึกษา  | 260,000.00            | 0.04         | 260,000.00            | 0.04         |
| ค่าตรวจสอบกิจการ  | 210,000.00            | 0.03         | 210,000.00            | 0.03         |
| ค่าวัสดุสำนักงานทั่วไป  | 232,520.45            | 0.03         | 230,050.15            | 0.03         |
| ค่าวัสดุคอมพิวเตอร์ทั่วไป                                     | 106,282.10            | 0.02         | 85,558.20             | 0.01         |
| หนี้สงสัยจะสูญ- ลูกหนี้ตามคำพิพากษา                           | (377,824.15)          | (0.05)       | 2,304,619.45          | 0.34         |
| ค่าถ่ายเอกสาร   | 144,951.03            | 0.02         | 164,078.67            | 0.02         |
| ค่าตอบแทนเจ้าหน้าที่ตำรวจ                                     | 60,000.00             | 0.01         | 60,000.00             | 0.01         |
| ค่าตอบแทนคณะทำงาน   | 98,000.00             | 0.01         | 98,300.00             | 0.01         |
| ค่าสื่อสารและสารสนเทศ   | 134,820.00            | 0.02         | 134,820.00            | 0.02         |
| หนี้สงสัยจะสูญ- ดอกเบี้ยค้างรับลูกหนี้ตามคำพิพากษา            | 125,929.82            | 0.02         | 173,943.87            | 0.03         |
| <b>รวมค่าใช้จ่ายในการดำเนินงาน</b>                            | <b>35,374,821.05</b>  | <b>5.11</b>  | <b>35,442,999.39</b>  | <b>5.20</b>  |
| <b>กำไรสุทธิ</b>  | <b>339,500,222.33</b> | <b>49.07</b> | <b>326,896,334.25</b> | <b>47.92</b> |

**สหกรณ์ออมทรัพย์ครูจันทบุรี จำกัด**  
งบกระแสเงินสด  
สำหรับปีสิ้นสุดวันที่ 31 ธันวาคม 2562

|   | ปี 2562            | ปี 2561            |
|---|--------------------|--------------------|
| กระแสเงินสดจากกิจกรรมดำเนินงาน  |                    |                    |
| กำไรสุทธิ   | 339,500,222.33     | 326,896,334.25     |
| รายการปรับปรุงเพื่อกระทบยอดกำไรสุทธิ เป็นเงินสดสุทธิจากกิจกรรมดำเนินงาน |                    |                    |
| ขาดทุนจากการเลิกใช้ทรัพย์สิน  | 1,790.33           | 6,065.92           |
| ค่าเสื่อมราคา   | 1,006,622.12       | 1,007,150.50       |
| ค่าตัดจ่าย  | 10,742.80          | 1,265.59           |
| หนี้สงสัยจะสูญ- ดอกเบี้ยค้างรับ   | 1,055,149.81       | 99,730.71          |
| หนี้สงสัยจะสูญ- ลูกหนี้เงินกู้  | 6,996,340.64       | 2,363,490.71       |
| หนี้สงสัยจะสูญ- ดอกเบี้ยค้างรับลูกหนี้ตามคำพิพากษา                      | (48,014.05)        | -                  |
| หนี้สงสัยจะสูญ- ลูกหนี้ตามคำพิพากษา                                     | (377,824.15)       | 5,981,691.66       |
| หนี้สงสัยจะสูญ- ลูกหนี้ระหว่างดำเนินคดี                                 | -                  | (4,242,790.15)     |
| ดอกเบี้ยเงินให้กู้ค้างรับ   | (2,708,297.48)     | (3,842,450.79)     |
| ดอกเบี้ยค้างรับลูกหนี้ตามคำพิพากษา                                      | 48,014.05          | -                  |
| ค่าวัสดุใช้ไป   | (30,419.30)        | (15,791.75)        |
| ค่าเบี้ยประกันภัยจ่ายล่วงหน้า   | 1,833.89           | 2,117.45           |
| ค่าเช่าค้างรับ  | (12,000.00)        | 12,000.00          |
| ดอกเบี้ยเงินกู้ยืมค้างจ่าย  | (1,367,576.98)     | (8,824,521.71)     |
| ดอกเบี้ยเงินฝากประจำค้างจ่าย  | 609,992.43         | 182,708.53         |
| ค่าใช้จ่ายค้างจ่าย  | (29,153.34)        | 41,710.00          |
| สำรองบำเหน็จเจ้าหน้าที่   | 2,108,210.00       | 1,104,780.00       |
| กำไรจากการดำเนินงานก่อนการเปลี่ยนแปลงในสินทรัพย์และหนี้สินดำเนินงาน     | 346,765,633.10     | 320,773,490.92     |
| สินทรัพย์ดำเนินงาน  |                    |                    |
| เงินสดจ่าย- เงินให้กู้แก่สมาชิก   | (2,360,356,139.44) | (3,202,738,938.83) |
| เงินสดรับ- เงินให้กู้แก่สมาชิก  | 2,418,662,918.38   | 3,060,311,944.46   |
| เงินสดจ่าย- ลูกหนี้ตามคำพิพากษา   | -                  | (6,183,841.68)     |
| เงินสดรับ- ลูกหนี้ตามคำพิพากษา  | 377,824.15         | 202,150.02         |
| เงินสดรับ- ลูกหนี้ระหว่างดำเนินคดี                                      | -                  | 4,763,978.31       |
| เงินสดจ่าย- เงินยืมทรอง   | (3,883,510.00)     | (6,610,169.00)     |
| เงินสดรับ- เงินยืมทรอง  | 3,883,510.00       | 6,744,427.00       |
| เงินสดจ่าย- เงินรอเรียกเก็บ   | (1,371,669.15)     | (147,476.23)       |
| เงินสดรับ- เงินรอเรียกเก็บ  | 1,371,669.15       | 147,476.23         |
| เงินสดจ่าย- เงินมัดจำ   | (921,917.50)       | (522,869.00)       |
| เงินสดรับ- เงินมัดจำ  | 921,917.50         | 522,869.00         |
| หนี้สินดำเนินงาน  |                    |                    |
| เงินสดจ่าย- เงินภาษีหัก ณ ที่จ่าย ค้างจ่าย                              | (1,804,683.08)     | (2,123,977.85)     |
| เงินสดรับ- เงินภาษีหัก ณ ที่จ่าย ค้างจ่าย                               | 1,777,353.49       | 2,060,243.86       |
| เงินสดจ่าย- เชื้อครอการตัดจ่าย  | (7,557,716.75)     | (6,219,655.13)     |
| เงินสดรับ- เชื้อครอการตัดจ่าย   | 7,557,716.75       | 5,779,405.55       |
| เงินสดจ่าย- เงินรอการตรวจสอบ  | (188,460,762.84)   | (156,355,779.34)   |
| เงินสดรับ- เงินรอตรวจสอบ  | 188,500,927.56     | 156,369,709.21     |
| เงินสดจ่าย- เงินร่อยจ่ายคืน   | (21,657,307.07)    | (45,220,151.48)    |
| เงินสดรับ- เงินร่อยจ่ายคืน  | 29,306,566.97      | 45,366,742.61      |
| เงินสดจ่าย- รายได้รับบริจาคครอการรับรู้                                 | (5,340.00)         | (5,340.00)         |
| เงินสดสุทธิได้มาจาก (ใช้ไปใน) กิจกรรมดำเนินงาน                          | 413,106,991.22     | 176,914,238.63     |

/ กระแสเงินสดจากกิจกรรมลงทุน



สหกรณ์ออมทรัพย์ครูจันทบุรี จำกัด  
งบกระแสเงินสด  
สำหรับปีสิ้นสุดวันที่ 31 ธันวาคม 2562

|   | ปี 2562                 | ปี 2561                 |
|---|-------------------------|-------------------------|
| กระแสเงินสดจากกิจกรรมลงทุน                            |                         |                         |
| เงินสดจ่าย- หุ้นชุมนุมสหกรณ์ออมทรัพย์ครูไทย           | (15,490.00)             | (6,900.00)              |
| เงินสดจ่าย- ซีอีครูกัณฑ์                              | (428,384.00)            | (551,627.00)            |
| เงินสดจ่าย- ซีอีสิทธิการใช้ซอฟต์แวร์รอตต์จ่าย         | -                       | (53,714.00)             |
| <b>เงินสดสุทธิได้มาจาก (ใช้ไปใน) กิจกรรมลงทุน</b>     | <b>(443,874.00)</b>     | <b>(612,241.00)</b>     |
| กระแสเงินสดจากกิจกรรมจัดหาเงิน                        |                         |                         |
| เงินสดจ่าย- เงินกู้ยืมธนาคารเพื่อการเกษตรฯ            | (1,116,340,144.72)      | (4,524,611,720.72)      |
| เงินสดรับ- เงินกู้ยืมธนาคารเพื่อการเกษตรฯ             | 1,097,028,515.72        | 4,543,923,349.72        |
| เงินสดจ่าย- เงินกู้ยืมระยะสั้น                        | (7,125,000,000.00)      | (11,210,000,000.00)     |
| เงินสดรับ- เงินกู้ยืมระยะสั้น                         | 6,620,000,000.00        | 9,085,000,000.00        |
| เงินสดจ่าย- ตัวสัญญาใช้เงิน                           | (1,317,790,000.00)      | (2,172,580,000.00)      |
| เงินสดรับ- ตัวสัญญาใช้เงิน                            | 1,556,860,000.00        | 1,821,980,000.00        |
| เงินสดจ่าย- เงินรับฝากออมทรัพย์                       | (397,268,702.26)        | (420,302,799.02)        |
| เงินสดรับ- เงินรับฝากออมทรัพย์                        | 396,922,613.83          | 424,870,725.44          |
| เงินสดจ่าย- เงินรับฝากออมทรัพย์พิเศษ                  | (857,792,803.02)        | (810,080,659.27)        |
| เงินสดรับ- เงินรับฝากออมทรัพย์พิเศษ                   | 1,503,476,934.05        | 1,260,370,822.41        |
| เงินสดจ่าย- เงินรับฝากประจำ                           | (94,255,930.94)         | (107,964,684.80)        |
| เงินสดรับ- เงินรับฝากประจำ                            | 55,065,549.15           | 33,466,968.65           |
| เงินสดจ่าย- เงินค่าบำรุงสันนิบาต                      | (30,000.00)             | (30,000.00)             |
| เงินสดจ่าย- เงินปันผล                                 | (147,637,535.20)        | (135,397,350.53)        |
| เงินสดจ่าย- เงินเฉลี่ยคืน                             | (60,474,482.90)         | (71,361,984.66)         |
| เงินสดจ่าย- เงินโบนัสกรรมการและเจ้าหน้าที่            | (6,599,000.00)          | (6,412,000.00)          |
| เงินสดจ่าย- เงินกู้ยืมระยะยาว                         | (1,696,314,800.00)      | (237,454,000.00)        |
| เงินสดรับ- เงินกู้ยืมระยะยาว                          | 1,050,000,000.00        | 2,200,000,000.00        |
| เงินสดรับ- เงินสะสมเจ้าหน้าที่                        | 211,360.02              | 172,384.63              |
| เงินสดจ่าย- หุ้นเรือนหุ้น                             | (24,457,520.00)         | (36,508,740.00)         |
| เงินสดรับ- หุ้นเรือนหุ้น                              | 252,605,880.00          | 228,331,130.00          |
| เงินสดรับ- หุ้นสำรอง                                  | -                       | 1,019,867.11            |
| เงินสดจ่าย- หุ้นสาธารณประโยชน์                        | (2,035,000.00)          | (2,995,700.00)          |
| เงินสดจ่าย- หุ้นประกันชีวิตสมาชิก                     | (2,821,128.57)          | (2,464,762.90)          |
| เงินสดจ่าย- กองทุนสวัสดิการเพื่อความมั่นคงแก่สหกรณ์ฯ  | (23,400,000.00)         | (20,000,000.00)         |
| เงินสดจ่าย- กองทุนเอื้ออาทร / ชพค.                    | (2,967,071.14)          | (17,000,000.00)         |
| <b>เงินสดสุทธิได้มาจาก (ใช้ไปใน) กิจกรรมจัดหาเงิน</b> | <b>(343,013,265.98)</b> | <b>(176,029,153.94)</b> |
| <b>เงินสดสุทธิเพิ่มขึ้น (ลดลง)</b>                    | <b>69,649,851.24</b>    | <b>272,843.69</b>       |
| เงินสด ณ วันต้นปี                                     | 65,882,723.01           | 65,609,879.32           |
| <b>เงินสด ณ วันสิ้นปี</b>                             | <b>135,532,574.25</b>   | <b>65,882,723.01</b>    |



สหกรณ์ออมทรัพย์ครูจันทบุรี จำกัด  
 หมายเหตุประกอบงบการเงิน  
 สำหรับปีสิ้นสุดวันที่ 31 ธันวาคม 2562

1. **สรุปนโยบายการบัญชีที่สำคัญ**

- สหกรณ์บันทึกบัญชีโดยใช้เกณฑ์คงค้าง
- สหกรณ์รับรู้รายได้ดอกเบี้ยตามเกณฑ์สัดส่วนของเวลา ส่วนจำนวนรายได้จะเท่ากับอัตราดอกเบี้ยคูณด้วยจำนวนเงินต้นที่ค้างชำระตามระยะเวลาที่กู้ยืม
- เงินลงทุนระยะยาว เป็นเงินลงทุนในหลักทรัพย์ที่ไม่อยู่ในความต้องการของตลาด แสดงด้วยราคาทุน
- สหกรณ์ตั้งค่าเผื่อหนี้สงสัยจะสูญตามหลักเกณฑ์ที่กำหนดไว้ในระเบียบนายทะเบียนสหกรณ์ ว่าด้วยการจัดชั้นคุณภาพลูกหนี้เงินกู้และการเผื่อหนี้สงสัยจะสูญ พ.ศ. 2544
- สหกรณ์ตีราคาวัสดุคงเหลือตามราคาทุน
- ค่าเสื่อมราคาอาคารและอุปกรณ์ คำนวณโดยวิธีเส้นตรง ในอัตราที่นายทะเบียนสหกรณ์กำหนด ทั้งนี้ยกเว้นที่ดิน
- สิทธิการเช่าซอฟต์แวร์ต่างๆ ตัดจ่ายตามระยะเวลาของอายุการใช้งาน หรือตามการเปลี่ยนแปลงการใช้ซอฟต์แวร์ใหม่
- ค่าซ่อมบำรุง ค่าซ่อมแซม รวมทั้งการซื้อมาเปลี่ยนแทนสำหรับสินทรัพย์รายการย่อย ๆ ถือเป็นค่าใช้จ่ายหักจากรายได้ การต่อเติมหรือเพิ่มเติมอาคารและอุปกรณ์รายการใหญ่ๆ ถือเป็นราคาทุนของสินทรัพย์
- เงินสดในงบกระแสเงินสด หมายถึง เงินสดในมือ และเงินฝากธนาคารทุกประเภทและเงินฝากสหกรณ์ทุกประเภท ทั้งนี้รวมถึงเงินฝากธนาคารและเงินฝากสหกรณ์ที่นำไปเป็นหลักทรัพย์ค้ำประกันหนี้สินด้วย

2. **เงินสดและเงินฝากธนาคาร** ประกอบด้วย

|                            | บาท                   |                      |
|----------------------------|-----------------------|----------------------|
|                            | ปี 2562               | ปี 2561              |
| เงินสด                     | 294,604.00            | 243,690.00           |
| เงินฝากธนาคาร- กระแสรายวัน | 2,000.00              | 2,000.00             |
| ออมทรัพย์                  | 135,235,970.25        | 65,637,033.01        |
| <b>รวม</b>                 | <b>135,532,574.25</b> | <b>65,882,723.01</b> |

3. **เงินลงทุนระยะยาว** ประกอบด้วย

เงินลงทุนที่ไม่อยู่ในความต้องการของตลาด

|  | ราคาทุน(บาท)            |                         |
|--|-------------------------|-------------------------|
|  | ปี 2562                 | ปี 2561                 |
| หุ้นชุมนุมสหกรณ์ออมทรัพย์แห่งประเทศไทย จำกัด | 1,010,988,500.00        | 1,010,988,500.00        |
| หุ้นบริษัทสหประกันชีวิต จำกัด                | 50,000.00               | 50,000.00               |
| หุ้นชุมนุมสหกรณ์ออมทรัพย์ครูไทย จำกัด        | 50,000.00               | 34,510.00               |
| <b>รวม</b>                                   | <b>1,011,088,500.00</b> | <b>1,011,073,010.00</b> |

4. **เงินให้กู้ยืม- สุทธิ** ประกอบด้วย

|                                    | ปี 2562               |                          | ปี 2561               |                          |
|------------------------------------|-----------------------|--------------------------|-----------------------|--------------------------|
|                                    | ระยะสั้น              | ระยะยาว                  | ระยะสั้น              | ระยะยาว                  |
| เงินให้กู้ยืม- ปกติ                |                       |                          |                       |                          |
| ลูกหนี้เงินกู้ฉุกเฉิน              | 123,895,821.87        | 230,231,618.59           | 119,643,240.80        | 259,686,439.63           |
| ลูกหนี้เงินกู้สามัญ                | 157,007,689.93        | 6,008,743,924.53         | 164,520,597.27        | 6,075,891,232.50         |
| ลูกหนี้เงินกู้พิเศษ                | 57,229,121.71         | 3,969,919,932.59         | 55,912,373.49         | 3,943,130,229.12         |
| <b>รวม</b>                         | <b>338,132,633.51</b> | <b>10,208,895,475.71</b> | <b>340,076,211.56</b> | <b>10,278,707,901.25</b> |
| เงินให้กู้ยืม- ไม่ก่อให้เกิดรายได้ |                       |                          |                       |                          |
| ลูกหนี้เงินกู้ฉุกเฉิน              | 2,237,270.72          | -                        | 1,915,423.80          | -                        |
| ลูกหนี้เงินกู้สามัญ                | 36,225,202.21         | -                        | 24,890,814.85         | -                        |
| ลูกหนี้เงินกู้พิเศษ                | 8,075,542.64          | -                        | 6,282,552.27          | -                        |
| <b>รวม</b>                         | <b>46,538,015.57</b>  | <b>-</b>                 | <b>33,088,790.92</b>  | <b>-</b>                 |
| <b>รวมเงินให้กู้ยืม</b>            | <b>384,670,649.08</b> | <b>10,208,895,475.71</b> | <b>373,165,002.48</b> | <b>10,278,707,901.25</b> |
| หัก ค่าเผื่อหนี้สงสัยจะสูญ         | (15,556,164.84)       | -                        | (8,559,824.20)        | -                        |
| <b>เงินให้กู้ยืม- สุทธิ</b>        | <b>369,114,484.24</b> | <b>10,208,895,475.71</b> | <b>364,605,178.28</b> | <b>10,278,707,901.25</b> |

ณ วันที่ 31 ธันวาคม 2562 ค่าเผื่อหนี้สงสัยจะสูญข้างต้น ประกอบด้วยค่าเผื่อหนี้สงสัยจะสูญของลูกหนี้เงินกู้ฉุกเฉิน, ลูกหนี้เงินกู้สามัญและลูกหนี้เงินกู้พิเศษจำนวนเงิน 1,160,546.37 บาท, 11,799,178.74 บาทและ 2,596,439.73 บาทตามลำดับ

5. ลูกหนี้ระยะสั้น- สุทธิ ประกอบด้วย

|                            | บาท            |                |
|----------------------------|----------------|----------------|
|                            | ปี 2562        | ปี 2561        |
| ลูกหนี้ตามคำพิพากษา        | 8,182,562.95   | 8,560,387.10   |
| หัก ค่าเผื่อหนี้สงสัยจะสูญ | (8,182,562.95) | (8,560,387.10) |
| <b>สุทธิ</b>               | <b>-</b>       | <b>-</b>       |

6. ดอกเบี้ยเงินให้กู้ค้างรับ- สุทธิ ประกอบด้วย

|                                   | บาท                  |                      |
|-----------------------------------|----------------------|----------------------|
|                                   | ปี 2562              | ปี 2561              |
| ดอกเบี้ยเงินให้กู้ค้างรับ- สมาชิก | 18,702,382.35        | 15,994,084.87        |
| หัก ค่าเผื่อหนี้สงสัยจะสูญ        | (1,668,063.62)       | (612,913.81)         |
| <b>สุทธิ</b>                      | <b>17,034,318.73</b> | <b>15,381,171.06</b> |

7. สินทรัพย์หมุนเวียนอื่น ประกอบด้วย

|                                      | บาท               |                   |
|--------------------------------------|-------------------|-------------------|
|                                      | ปี 2562           | ปี 2561           |
| ดอกเบี้ยค้างรับ- ลูกหนี้ตามคำพิพากษา | 125,929.82        | 173,943.87        |
| หัก ค่าเผื่อหนี้สงสัยจะสูญ           | (125,929.82)      | (173,943.87)      |
|                                      | -                 | -                 |
| วัสดุคงเหลือ                         | 133,863.80        | 103,444.50        |
| ค่าเบี้ยประกันภัยจ่ายล่วงหน้า        | 52,994.94         | 54,828.83         |
| ค่าเช่าค้างรับ                       | 12,000.00         | -                 |
| <b>รวม</b>                           | <b>198,858.74</b> | <b>158,273.33</b> |

8. ที่ดิน อาคารและอุปกรณ์- สุทธิ ประกอบด้วย

|                       | บาท                  |                      |
|-----------------------|----------------------|----------------------|
|                       | ปี 2562              | ปี 2561              |
| ที่ดิน                | 67,487,670.00        | 67,487,670.00        |
| อาคารและสิ่งปลูกสร้าง | 14,754,346.94        | 14,574,346.94        |
| ยานพาหนะ              | 2,172,900.00         | 2,172,900.00         |
| เครื่องใช้สำนักงาน    | 4,826,142.04         | 4,941,886.88         |
| <b>รวม</b>            | <b>89,241,058.98</b> | <b>89,176,803.82</b> |
| หัก ค่าเสื่อมราคาสะสม | (17,967,327.58)      | (17,323,043.97)      |
| <b>สุทธิ</b>          | <b>71,273,731.40</b> | <b>71,853,759.85</b> |

ที่ดินเนื้อที่ 52 ไร่ 2 งาน 68.2 ตารางวา สหกรณ์ซื้อมาในราคา 50 ล้านบาท โดยที่ประชุมใหญ่สามัญประจำปี 2557 เมื่อวันที่ 30 มกราคม 2558 ได้มีมติให้ถมที่ดินทั้งแปลงและแบ่งที่ดินเป็น 2 แปลง แปลงที่ 1 จำนวน 14 ไร่ 68.2 ตารางวา ไว้เพื่อสร้างสำนักงาน และแปลงที่ 2 จำนวน 38 ไร่ 2 งาน

ที่ดินแปลงที่ 2 จำนวน 38 ไร่ 2 งาน ที่ประชุมใหญ่สามัญประจำปี เมื่อวันที่ 30 มกราคม 2559 ได้มีมติเพิ่มพื้นที่สำนักงานแห่งใหม่ อีก 5 ไร่ 3 งาน 50.5 ตารางวา รวมพื้นที่ที่ได้รับอนุมัติไว้เดิม 14 ไร่ 68.2 ตารางวา เป็นพื้นที่ที่กันไว้สร้างสำนักงานทั้งสิ้น 20 ไร่ 18.7 ตารางวา ส่วนที่ดินแปลงที่ 2 จำนวน 38 ไร่ 2 งาน คงเหลือพื้นที่ 32 ไร่ 2 งาน 49.5 ตารางวา

โฉนดที่ดินที่ 24702 เลขที่ดิน 434 หน้าสำรวจ 5100 ต.วัดใหม่ อ.เมือง จ.จันทบุรี เนื้อที่ 29.7 ตารางวา , ตราจอง 3766 เลขที่ 290 หน้าสำรวจ 17136 ต.ท่าช้าง อ.เมือง จ.จันทบุรี เนื้อที่ 3 งาน 75 ตารางวา และตราจอง 3767 เลขที่ 138 หน้าสำรวจ 17137 ต.ท่าช้าง อ.เมือง จ.จันทบุรี เนื้อที่ 1 ไร่ 25 ตารางวา จดจำนองเพื่อเป็นหลักประกันในการกู้ยืมธนาคารเพื่อการเกษตรฯ

9. สินทรัพย์ไม่หมุนเวียนอื่น ประกอบด้วย

|                          | บาท             |                 |
|--------------------------|-----------------|-----------------|
|                          | ปี 2562         | ปี 2561         |
| เงินประกันการใช้ไฟฟ้า    | 6,000.00        | 6,000.00        |
| เงินประกันการใช้น้ำประปา | 300.00          | 300.00          |
| <b>รวม</b>               | <b>6,300.00</b> | <b>6,300.00</b> |

10. เงินเบิกเกินบัญชีธนาคารและเงินกู้ยืมระยะสั้น

ประกอบด้วย

บาท

|  |  | ปี 2562                 |   | ปี 2561                 |  |
|--|--|-------------------------|---|-------------------------|--|
| เงินกู้ยืมธนาคารเพื่อการเกษตรและสหกรณ์การเกษตร |  | -                       | - | 19,311,629.00           |  |
| เงินกู้ยืมระยะสั้นจากธนาคาร                    |  | 2,045,000,000.00        |   | 2,550,000,000.00        |  |
| ตัวสัญญาใช้เงิน                                |  | 798,640,000.00          |   | 559,570,000.00          |  |
| <b>รวม</b>                                     |  | <b>2,843,640,000.00</b> |   | <b>3,128,881,629.00</b> |  |

|                                |                  | บาท             |                         |                         |
|--------------------------------|------------------|-----------------|-------------------------|-------------------------|
| รายละเอียด                     | วงเงิน (ล้านบาท) | % อัตราดอกเบี้ย | ปี 2562                 | ปี 2561                 |
| ธนาคารกรุงไทย จำกัด            | 2,500            | 5.62%           | -                       | 200,000,000.00          |
| ตัวสัญญาใช้เงิน- ทัวไป         | 660              | 3.75%           | 798,640,000.00          | 559,570,000.00          |
| ธนาคารออมสิน จำกัด             | 1,500            | 5.25%           | -                       | 150,000,000.00          |
| เงินกู้ยืมธนาคารเพื่อการเกษตรฯ | 300              | 5.61%           | -                       | 19,311,629.00           |
| ธนาคารเพื่อการเกษตรฯ           | 2,200            | 4.35%           | 2,045,000,000.00        | 2,200,000,000.00        |
| <b>รวม</b>                     |                  |                 | <b>2,843,640,000.00</b> | <b>3,128,881,629.00</b> |

เงินกู้ยืมจากธนาคารเพื่อการเกษตรและสหกรณ์การเกษตร จำกัด วงเงิน 2,500 ล้านบาท สหกรณ์ได้นำโฉนดที่ดินในนามของ สหกรณ์ฯ จดจำนองเพื่อเป็นหลักประกันในการกู้ยืม

11. เงินรับฝาก ประกอบด้วย

เงินรับฝาก- สมาชิก

บาท

|                | ปี 2562                 | ปี 2561                 |
|----------------|-------------------------|-------------------------|
| ออมทรัพย์      | 72,957,249.19           | 73,303,337.62           |
| ออมทรัพย์พิเศษ | 3,456,031,115.95        | 2,967,165,473.13        |
| ประจำ          | 137,128,905.83          | 176,319,287.62          |
| <b>รวม</b>     | <b>3,666,117,270.97</b> | <b>3,216,788,098.37</b> |

12. หนี้สินหมุนเวียนอื่น ประกอบด้วย

บาท

|                              | ปี 2562              | ปี 2561             |
|------------------------------|----------------------|---------------------|
| ภาษีหัก ณ ที่จ่าย รอนำส่ง    | 75,351.91            | 102,681.50          |
| ดอกเบี้ยเงินกู้ยืมค้างจ่าย   | 4,202,021.24         | 5,569,598.22        |
| ดอกเบี้ยเงินฝากประจำค้างจ่าย | 2,852,504.40         | 2,242,511.97        |
| ค่าใช้จ่ายค้างจ่าย           | 350,306.66           | 379,460.00          |
| เงินรอตรวจสอบ                | 203,112.89           | 162,948.17          |
| เงินรอจ่ายคืน                | 7,916,970.28         | 271,494.85          |
| เงินเฉลี่ยคืนค้างจ่าย        | 1,295,472.45         | 1,199,307.11        |
| <b>รวม</b>                   | <b>16,895,739.83</b> | <b>9,928,001.82</b> |

13. เงินกู้ยืมระยะยาว ประกอบด้วย

ถึงกำหนดชำระ (บาท)

|                                       | ปี 2562               |                       | ปี 2561               |                         |
|---------------------------------------|-----------------------|-----------------------|-----------------------|-------------------------|
|                                       | ภายใน 1 ปี            | เกิน 1 ปี             | ภายใน 1 ปี            | เกิน 1 ปี               |
| ชุมนุมสหกรณ์ออมทรัพย์แห่งประเทศไทย    | 112,080,000.00        | 174,253,200.00        | 36,000,000.00         | 1,041,000,000.00        |
| สหกรณ์ออมทรัพย์มหาวิทยาลัยเกษตรศาสตร์ | 37,500,000.00         | -                     | 150,000,000.00        | 37,500,000.00           |
| สหกรณ์ออมทรัพย์ครูเพชรบุรี            | 60,000,000.00         | 105,000,000.00        | 92,000,000.00         | -                       |
| สหกรณ์ออมทรัพย์มหาวิทยาลัยมหิดล       | 200,400,000.00        | 147,300,000.00        | 100,200,000.00        | 149,700,000.00          |
| สหกรณ์ออมทรัพย์พนักงานบริหารการบินไทย | 40,008,000.00         | 29,980,000.00         | 40,008,000.00         | 139,988,000.00          |
| สหกรณ์ออมทรัพย์ครูละโว้               | 77,110,000.00         | 104,000,000.00        | 50,040,000.00         | 29,110,000.00           |
| สหกรณ์ออมทรัพย์ครูตราด                | 12,000,000.00         | 53,000,000.00         | 12,000,000.00         | 85,000,000.00           |
| สหกรณ์ออมทรัพย์ข้าราชการกระทรวงศึกษา  | 20,400,000.00         | 59,200,000.00         | -                     | -                       |
| สหกรณ์ออมทรัพย์กรมป่าไม้ จำกัด        | 24,000,000.00         | 60,000,000.00         | -                     | -                       |
| <b>รวม</b>                            | <b>583,498,000.00</b> | <b>732,733,200.00</b> | <b>480,248,000.00</b> | <b>1,482,298,000.00</b> |

13. **เงินกู้ยืมระยะยาว** รายละเอียดมีดังนี้

|                                       | วงเงิน (ล้านบาท) | % อัตราดอกเบี้ย | ชำระคืนเดือนละ | ครบกำหนด      |
|---------------------------------------|------------------|-----------------|----------------|---------------|
| ชุมนุมสหกรณ์ออมทรัพย์แห่งประเทศไทย    | 700              | 4%              | 9.3 ล้านบาท    | มกราคม 2564   |
| สหกรณ์ออมทรัพย์มหาวิทยาลัยเกษตรศาสตร์ | 300              | 4%              | 12.5 ล้านบาท   | มีนาคม 2563   |
| สหกรณ์ออมทรัพย์ครูเพชรบุรี            | 200              | 3.75%           | 5.0 ล้านบาท    | เมษายน 2565   |
| สหกรณ์ออมทรัพย์มหาวิทยาลัยมหิดล       | 550              | 3.75%           | 16.7 ล้านบาท   | มิถุนายน 2564 |
| สหกรณ์ออมทรัพย์พนักงานบริษัทการบินไทย | 200              | 4%              | 3.3 ล้านบาท    | มิถุนายน 2566 |
| สหกรณ์ออมทรัพย์ครูฉะเชิงเทรา          | 300              | 4%              | 6.4 ล้านบาท    | มกราคม 2564   |
| สหกรณ์ออมทรัพย์ครูตราด                | 100              | 4.2%            | 1.0 ล้านบาท    | ตุลาคม 2566   |
| สหกรณ์ออมทรัพย์ข้าราชการกระทรวงศึกษาฯ | 100              | 3.95%           | 1.7 ล้านบาท    | ตุลาคม 2566   |
| สหกรณ์ออมทรัพย์กรมป่าไม้ จำกัด        | 100              | 3.85%           | 4.0 ล้านบาท    | ตุลาคม 2566   |

14. **หนี้สินไม่หมุนเวียนอื่น** ประกอบด้วย

เงินสะสมเจ้าหน้าที่  
สำรองบำเหน็จเจ้าหน้าที่  
รายได้รับบริจาคโครงการรับรู้

|            | บาท                  |                      |
|------------|----------------------|----------------------|
|            | ปี 2562              | ปี 2561              |
|            | 1,348,885.37         | 1,137,525.35         |
|            | 16,862,230.00        | 14,754,020.00        |
|            | 2,267.67             | 7,607.67             |
| <b>รวม</b> | <b>18,213,383.04</b> | <b>15,899,153.02</b> |

15. **ทุนสะสมตามข้อบังคับ ระเบียบและอื่น ๆ** ประกอบด้วย

ทุนสาธารณประโยชน์  
ทุนรักษาระดับอัตราเงินปันผล  
ทุนสะสมเพื่อขยายกิจการ  
ทุนประกันชีวิตสมาชิก  
กองทุนสวัสดิการเพื่อความมั่นคงแก่สหกรณ์ฯ  
กองทุนเอื้ออาทร / ชพค.

|            | บาท                   |                      |
|------------|-----------------------|----------------------|
|            | ปี 2562               | ปี 2561              |
|            | 2,971,556.00          | 1,006,556.00         |
|            | 365,000.00            | 355,000.00           |
|            | 35,788,467.23         | 27,788,467.23        |
|            | 4,625,072.80          | 4,946,201.37         |
|            | 30,029,432.18         | -                    |
|            | 146,771,828.59        | -                    |
| <b>รวม</b> | <b>220,551,356.80</b> | <b>34,096,224.60</b> |

➤ เสนอที่ประชุมเพื่อพิจารณาอนุมัติงบแสดงฐานะการเงิน งบกำไรขาดทุน และ  
งบกระแสเงินสด สำหรับปีสิ้นสุดวันที่ 31 ธันวาคม 2562

ที่ประชุม .....

.....

.....

.....

.....

.....

.....

.....

.....

.....

.....

.....

.....

.....

.....

.....

.....

.....

.....

.....

.....

.....

## ระเบียบวาระที่ 12 เรื่อง พิจารณาจัดสรรกำไรสุทธิ ประจำปี 2562

### 1. การจัดสรรกำไรสุทธิประจำปี 2562 (ตามข้อบังคับ ข้อ 22) เปรียบเทียบกับปี 2561

สหกรณ์ออมทรัพย์ครูจันทบุรี จำกัด มีกำไรสุทธิ ประจำปี 2562 ทั้งสิ้น เป็นเงิน 339,500,222.33 บาท (สามร้อยสามสิบเก้าล้านห้าแสนสองร้อยยี่สิบสองบาทสามสิบสามสตางค์) คณะกรรมการ ชุดที่ 54 ขอเสนอการจัดสรรกำไรสุทธิ ประจำปี 2562 ดังนี้

### ข้อเสนอการจัดสรรกำไรสุทธิประจำปี 2562

| รายการจัดสรรกำไรสุทธิ  | เสนอจัดสรรปี 2562 |       | จัดสรรปี 2561  |       |
|--|-------------------|-------|----------------|-------|
|  | จำนวนเงิน (บาท)   | %     | จำนวนเงิน(บาท) | %     |
| 1.เป็นเงินทุนสำรองไม่น้อยกว่าร้อยละสิบของกำไรสุทธิ   | 59,501,404.36     | 17.53 | 50,000,000.00  | 15.30 |
| 2.เป็นเงินบำรุงสันนิบาตสหกรณ์แห่งประเทศไทย ในอัตราร้อยละหนึ่งของกำไรสุทธิแต่ไม่เกินสามหมื่นบาท                                     | 30,000.00         | 0.01  | 30,000.00      | 0.01  |
| 3 ที่เหลือจากการจัดสรรตามข้อ 1 และ ข้อ 2 จัดสรรดังต่อไปนี้   |                   |       |                |       |
| 3.1 เป็นเงินปันผลตามหุ้นที่ชำระแล้ว ในอัตราร้อยละ 5.50 ต่อปี   | 159,626,641.13    | 47.02 | 147,637,535.20 | 45.16 |
| 3.2 เป็นเงินเฉลี่ยคืนให้แก่สมาชิกตามส่วนจำนวนรวมแห่งดอกเบี้ยเงินกู้ซึ่งสมาชิกได้ส่งชำระสหกรณ์ในระหว่างปี ในอัตราร้อยละ 15.00 ต่อปี | 58,958,176.84     | 17.37 | 61,769,955.35  | 18.90 |
| 3.3 เป็นเงินโบนัสกรรมการและเจ้าหน้าที่สหกรณ์ไม่เกินร้อยละสิบของกำไรสุทธิ   |                   |       |                |       |
| 1) โบนัสกรรมการ  | 4,040,000.00      | 1.19  | 3,899,000.00   | 1.19  |
| 2) โบนัสเจ้าหน้าที่  | 2,834,000.00      | 0.83  | 2,700,000.00   | 0.83  |

ข้อเสนอการจัดสรรกำไรสุทธิประจำปี 2562 (ต่อ)

| รายการจัดสรรกำไรสุทธิ  | เสนอจัดสรรปี 2562     |               | จัดสรรปี 2561         |               |
|--|-----------------------|---------------|-----------------------|---------------|
|  | จำนวนเงิน (บาท)       | %             | จำนวนเงิน(บาท)        | %             |
| 3.4 เป็นทุนรักษาระดับอัตราเงินปันผล ไม่เกินร้อยละสองแห่งทุนเรือนหุ้นที่มีอยู่ในวันสิ้นปี | 10,000.00             | 0.01          | 10,000.00             | 0.01          |
| 3.5 เป็นทุนสาธารณประโยชน์ ไม่เกินร้อยละสิบของกำไรสุทธิ                                   | 2,000,000.00          | 0.58          | 4,000,000.00          | 1.22          |
| 3.6 เป็นทุนสะสมเพื่อขยายกิจการสหกรณ์ฯ  | 8,000,000.00          | 2.36          | 8,000,000.00          | 2.44          |
| 3.7 เป็นทุนประกันชีวิต สมาชิกตามระเบียบว่าด้วยการช่วยเหลือสมาชิกถึงแก่กรรมฯ              | 2,500,000.00          | 0.74          | 2,500,000.00          | 0.76          |
| 3.8 เป็นเงินกองทุนสวัสดิการเพื่อความมั่นคงแก่สหกรณ์                                      | 25,000,000.00         | 7.36          | 22,724,897.93         | 6.95          |
| 3.9 เป็นเงินกองทุนเอื้ออาทร  | 17,000,000.00         | 5.00          | 23,624,945.77         | 7.23          |
| <b>รวม</b>   | <b>339,500,222.33</b> | <b>100.00</b> | <b>326,896,334.25</b> | <b>100.00</b> |



## สรุปข้อเสนอการจัดสรรกำไรสุทธิ ประจำปี 2562

| รายการจัดสรรกำไรสุทธิ   | เสนอจัดสรรปี 2562     |               | จัดสรรปี 2561         |               |
|---|-----------------------|---------------|-----------------------|---------------|
|   | จำนวนเงิน (บาท)       | %             | จำนวนเงิน (บาท)       | %             |
| 1. จัดสรรให้สมาชิกโดยตรง  |                       |               |                       |               |
| 1.1 เงินปันผล   | 159,626,641.13        | 47.02         | 147,637,535.20        | 45.16         |
| 1.2 เงินเฉลี่ยคืน   | 58,958,176.84         | 17.37         | 61,769,955.35         | 18.90         |
| <b>รวม</b>  | <b>218,584,817.97</b> | <b>64.39</b>  | <b>209,407,490.55</b> | <b>64.06</b>  |
| 2. จัดสรรเพื่อเป็นส่วนกลางของสหกรณ์                                     |                       |               |                       |               |
| 2.1 ทุนสำรอง  | 59,501,404.36         | 17.53         | 50,000,000.00         | 15.30         |
| 2.2 ทุนรักษาระดับอัตราเงินปันผล   | 10,000.00             | 0.01          | 10,000.00             | 0.01          |
| 2.3 ทุนสะสมเพื่อขยายกิจการสหกรณ์  | 8,000,000.00          | 2.36          | 8,000,000.00          | 2.44          |
| <b>รวม</b>  | <b>67,511,404.36</b>  | <b>19.90</b>  | <b>58,010,000.00</b>  | <b>17.75</b>  |
| 3. จัดสรรเพื่อวัตถุประสงค์เฉพาะ   |                       |               |                       |               |
| 3.1 ทุนสาธารณประโยชน์   | 2,000,000.00          | 0.58          | 4,000,000.00          | 1.22          |
| 3.2 ทุนประกันชีวิตสมาชิกตามระเบียบ ว่าด้วยการช่วยเหลือสมาชิกถึงแก่กรรมฯ | 2,500,000.00          | 0.74          | 2,500,000.00          | 0.76          |
| 3.3 กองทุนสวัสดิการเพื่อความมั่นคงแก่สหกรณ์                             | 25,000,000.00         | 7.36          | 22,724,897.93         | 6.95          |
| 3.4 กองทุนเื้อ้อาหาร  | 17,000,000.00         | 5.00          | 23,624,945.77         | 7.23          |
| <b>รวม</b>  | <b>46,500,000.00</b>  | <b>13.68</b>  | <b>52,849,843.70</b>  | <b>16.16</b>  |
| 4. จัดสรรให้กรรมการและเจ้าหน้าที่                                       |                       |               |                       |               |
| 4.1 กรรมการ   | 4,040,000.00          | 1.19          | 3,899,000.00          | 1.19          |
| 4.2 เจ้าหน้าที่   | 2,834,000.00          | 0.83          | 2,700,000.00          | 0.83          |
| <b>รวม</b>  | <b>6,874,000.00</b>   | <b>2.02</b>   | <b>6,599,000.00</b>   | <b>2.02</b>   |
| 5. จัดสรรให้สันนิบาตสหกรณ์แห่งประเทศไทย                                 | 30,000.00             | 0.01          | 30,000.00             | 0.01          |
| <b>รวมทั้งสิ้น</b>  | <b>339,500,222.33</b> | <b>100.00</b> | <b>326,896,334.25</b> | <b>100.00</b> |



แผนภูมิที่ 3 แสดงการจัดสรรกำไรสุทธิ ประจำปี 2562

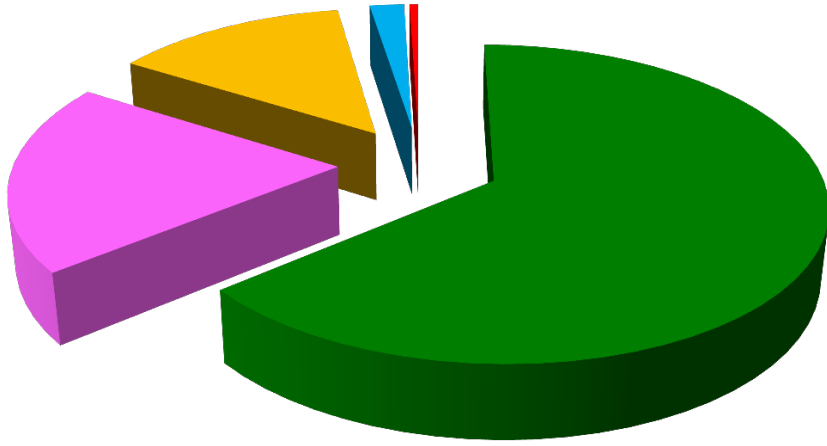

- 1** ให้สมาชิก 64.39 %
  - 2** เพื่อเป็นส่วนกลางของสหกรณ์ 19.90 %
  - 3** เพื่อวัตถุประสงค์เฉพาะ 13.68 %
  - 4** ให้กรรมการและเจ้าหน้าที่ 2.02 %
  - 5** ให้สันนิบาตสหกรณ์แห่งประเทศไทย 0.01 %
- รวมทั้งสิ้น 100 %

➤ เสนอที่ประชุมเพื่อพิจารณาอนุมัติการจัดสรรกำไรสุทธิ ประจำปี 2562

ที่ประชุม .....

.....

.....

.....

.....

.....

.....

.....

.....

.....

## ระเบียบวาระที่ 13

### เรื่อง พิจารณาให้ความเห็นชอบและอนุมัติการดำเนินการเกี่ยวกับสำนักงานของสหกรณ์

ตามมติที่ประชุมใหญ่สามัญประจำปี 2561 ได้มีมติให้ดำเนินการเกี่ยวกับการสร้างสำนักงานใหม่ของสหกรณ์ สำนักงานโยธาธิการและผังเมืองรวม จังหวัดจันทบุรี ได้แจ้งว่าที่ดินของสหกรณ์ในปัจจุบันยังเป็นเขตพื้นที่สีเขียว (ประเภทชนบทและเกษตรกรรม ซึ่งที่ดินประเภทชนบทและเกษตรกรรม ได้ใช้ประโยชน์เพื่อเกษตรกรรม หรือเกี่ยวข้องกับเกษตรกรรม สถาบันราชการ การสาธารณสุข โภค และสาธารณสุขการเป็นส่วนใหญ่ สำหรับการให้ประโยชน์ที่ดิน เพื่อกิจการอื่น ให้ใช้ได้ไม่เกินร้อยละ 20 ของที่ดินประเภทนี้ ในแต่ละบริเวณ และห้ามการประกอบพาณิชย์กรรม หรืออุตสาหกรรมประเภทอาคารสูง หรืออาคารขนาดใหญ่) และแบบแปลนอาคารสำนักงานของสหกรณ์ที่จะสร้างใหม่ ที่กำหนดโดย “คณะทำงานจัดทำขอบเขตของงาน (TOR) โครงการงานจ้างออกแบบอาคารสำนักงานสหกรณ์ออมทรัพย์นครจันทบุรี จำกัด เมื่อปี พ.ศ. 2560” ได้กำหนดพื้นที่ใช้สอยประมาณ 3,000 ตารางเมตร ซึ่งตามกฎหมายจัดว่าเป็นอาคารขนาดใหญ่ จึงยังไม่สามารถดำเนินการสร้างได้ในปัจจุบัน คณะกรรมการดำเนินการชุดปัจจุบันจึงยังไม่ได้ดำเนินการใดๆ ต่อในเรื่องดังกล่าว

คณะกรรมการดำเนินการชุดที่ 54 ในการประชุมครั้งที่ 9/2562 เมื่อวันที่ 20 กันยายน 2562 จึงได้มีแนวคิดที่ว่า เนื่องจากยังคงต้องรอความชัดเจนของผังเมือง ในการสร้างอาคารสำนักงานแห่งใหม่ จึงขอเสนอที่ประชุมใหญ่พิจารณา ดังนี้

1. ขอปรับปรุง (renovate) อาคารสำนักงานเดิม โดยการขยายอาคารสำนักงานเดิม ในปัจจุบันให้มีพื้นที่ในการบริการสมาชิก พื้นที่ทำงาน ขยายบริเวณจอดรถสำหรับสมาชิกที่มาติดต่อ ไม่เสียโอกาสในเรื่องเวลาเพราะอยู่ในตัวเมือง อีกทั้งการไปสร้างสำนักงานแห่งใหม่ที่อยู่ไกลออกไป จะมีค่าใช้จ่ายเพิ่มขึ้นอีกมากในเรื่องของสาธารณูปโภค เช่น ไฟฟ้า น้ำประปา เป็นต้น
2. ขอหาข้อมูลซื้อที่ดินบริเวณรอบข้างของสหกรณ์เพื่อขยายพื้นที่
3. ขอประกาศขายอาคารสหกรณ์หลังเดิม (เนินเอสโซ)
4. ศึกษาข้อมูล อาจขายที่ดินแห่งใหม่ หากได้กำไรมากขึ้น เพื่อนำมาขยายอาคารสำนักงานเดิมในปัจจุบัน
5. หากที่ประชุมใหญ่เห็นชอบตามข้อ 1 – 4 ขออนุมัติงบประมาณเพื่อดำเนินการในเรื่องดังกล่าว

|   |                          |
|---|--------------------------|
| - ค่าใช้จ่ายทุกรายการในการดำเนินการเกี่ยวกับ  |                          |
| การออกแบบเขียนแบบอาคารสำนักงานของสหกรณ์       | 1,500,000.00 บาท         |
| - งบประมาณในการพัฒนาที่ดินและปรับปรุงสำนักงาน | 20,000,000.00 บาท        |
| รวมค่าใช้จ่าย                                 | <u>21,500,000.00 บาท</u> |

➤ เสนอที่ประชุมพิจารณา

ที่ประชุม .....

## ระเบียบวาระที่ 14

### เรื่อง พิจารณาอนุมัติและให้ความเห็นชอบ แผนงานและงบประมาณ ประจำปี 2563

ด้วยสหกรณ์ออมทรัพย์ครูจันทบุรี จำกัด ได้จัดทำแผนงานและงบประมาณ ประจำปี 2563  
เสนอที่ประชุมพิจารณา รวม 4 รายการ ดังนี้

- ❶ แผนกลยุทธ์ ปี 2563
- ❷ งบประมาณการใช้จ่าย ปี 2563
  - 2.1 งบดำเนินงาน
  - 2.2 ตามแผนกลยุทธ์
  - 2.3 ค่าจ้างออกแบบเขียนแบบอาคารสำนักงานของสหกรณ์
- ❸ งบประมาณการรายได้ ปี 2563
- ❹ งบประมาณการกำไรสุทธิ ปี 2563

โดยมีรายละเอียดแต่ละรายการ ดังนี้



## 1. แผนกลยุทธ์ ปี 2563

### วิสัยทัศน์ (Vision)

“สถาบันมั่นคง อารงธรรมาภิบาล บริการมีมาตรฐาน ยึดหลักการความพอเพียง”

### พันธกิจ (Missions)

1. สร้างสหกรณ์ให้เป็นสถาบันในการวางแผนทางการเงินของสมาชิก
2. พัฒนาบริการด้านการเงินอย่างมีมาตรฐาน
3. ส่งเสริมสมาชิกให้ได้รับสวัสดิการตามสิทธิอย่างทั่วถึง
4. พัฒนาให้สหกรณ์เป็นสถาบันที่เข้มแข็งและมั่นคง ด้วยหลักธรรมาภิบาล
5. พัฒนาคูคลากรของสหกรณ์อย่างทั่วถึงเต็มตามศักยภาพ
6. เสริมสร้างเครือข่ายสหกรณ์ พร้อมให้การสนับสนุนส่งเสริมชุมชนและสังคม

### เป้าประสงค์ (Goals)

1. สหกรณ์เป็นสถาบันในการวางแผนทางการเงินของสมาชิก
2. สมาชิกได้รับบริการด้านการเงินอย่างมีมาตรฐาน
3. สมาชิกได้รับสวัสดิการตามสิทธิอย่างทั่วถึง
4. สหกรณ์เป็นสถาบันที่เข้มแข็งและมั่นคง ด้วยหลักธรรมาภิบาล
5. บุคลากรของสหกรณ์ได้รับการพัฒนาอย่างทั่วถึงเต็มตามศักยภาพ
6. สหกรณ์มีเครือข่ายและมีส่วนร่วมสนับสนุนส่งเสริมชุมชนและสังคม

## ความเชื่อมโยงของเป้าประสงค์ ปัจจัยแห่งความสำเร็จ และตัวชี้วัด

| เป้าประสงค์  | ปัจจัยหลักแห่งความสำเร็จ  | ตัวชี้วัด  |
|--|---|--|
| 1. สหกรณ์เป็นสถาบันในการวางแผนทางการเงินของสมาชิก              | สมาชิกมีความรู้ความเข้าใจในหลักการ อุดมการณ์ วิธีการของสหกรณ์ และนำมาปรัชญาเศรษฐกิจพอเพียงมาปรับใช้ในการดำเนินชีวิต | 1. ร้อยละของทุนเรือนหุ้นที่เพิ่มขึ้น<br>2. ร้อยละของสมาชิกที่มีบัญชีเงินฝากออมทรัพย์พิเศษ<br>3. ร้อยละของสมาชิกที่มีบัญชีเงินฝากรายเดือน<br>4. ระดับความพึงพอใจของสมาชิก |
| 2. สมาชิกได้รับการบริการด้านการเงินอย่างมีมาตรฐาน              | การให้บริการด้านสินเชื่อแก่สมาชิก   | 1. ร้อยละของสมาชิกที่ต้องการด้านสินเชื่อได้รับการบริการด้านสินเชื่อ<br>2. ระดับความพึงพอใจของสมาชิกที่ได้รับการบริการด้านสินเชื่อ  |
| 3. สมาชิกได้รับสวัสดิการตามสิทธิอย่างทั่วถึง                   | จัดสรรสวัสดิการให้สมาชิกตามระเบียบ / เกณฑ์  | ร้อยละของสมาชิกที่ได้รับสวัสดิการ  |
| 4. สหกรณ์เป็นสถาบันที่เข้มแข็งและมั่นคงด้วยหลักธรรมาภิบาล      | นำหลักการสหกรณ์สีขาวด้วยธรรมาภิบาลมาถือปฏิบัติ  | ผ่านเกณฑ์การประเมินสหกรณ์สีขาวด้วยธรรมาภิบาล และไม่มีพฤติกรรมที่ไม่พึงประสงค์  |
| 5. บุคลากรของสหกรณ์ได้รับการพัฒนาอย่างทั่วถึงเต็มตามศักยภาพ    | สหกรณ์มีโครงการพัฒนาบุคลากรครอบคลุมทุกกลุ่มเป้าหมาย   | ร้อยละของบุคลากรกลุ่มเป้าหมายที่ได้รับการพัฒนา   |
| 6. สหกรณ์มีเครือข่ายและมีส่วนร่วมสนับสนุนส่งเสริมชุมชนและสังคม | 1. การจัดเวทีแลกเปลี่ยนเรียนรู้ระหว่างสหกรณ์<br>2. ร่วมสนับสนุนกิจกรรมชุมชนและสังคม                                 | 1. จำนวนเครือข่ายที่มีการเชื่อมโยง<br>2. ระดับความพึงพอใจของชุมชนและสังคม  |

## การนำกลยุทธ์สู่การปฏิบัติ ในปี 2563

### กลยุทธ์ที่ 1

สหกรณ์เป็นสถาบันในการวางแผนทางการเงินของสมาชิก

งบประมาณ 722,000 บาท

| โครงการ/กิจกรรม   | ผลงาน                  | เป้าหมาย  | ตัวชี้วัด   |
|---|------------------------|---|---|
| 1. ประชาสัมพันธ์ข้อมูลข่าวสารสู่มวลสมาชิก<br>- จัดทำเอกสารประชาสัมพันธ์รายเดือน                   | 36,000 ฉบับ            | สมาชิกสหกรณ์ทุกคนได้รับทราบข้อมูลข่าวสารได้หลายช่องทางตามความถนัดและความสนใจ  | 1. สมาชิกทุกคนได้รับทราบข้อมูลข่าวสารครบถ้วนเป็นปัจจุบัน<br>2. สมาชิกทุกคนมีโอกาสดูเข้าถึงข้อมูลข่าวสารได้ครบทุกช่องทาง |
|   |                        |   |   |
| 2. จัดเดือนแห่งการออม<br>- จัดทำป้ายไว้นิลประชาสัมพันธ์<br>- จัดทำของที่ระลึกสำหรับผู้ร่วมกิจกรรม | 3 ชั้น<br><br>500 ชั้น | 1. สหกรณ์จัดกิจกรรมเดือนแห่งการออมปีละ 1 ครั้ง<br>2. สหกรณ์มีเงินรับฝากจากสมาชิกเพิ่มขึ้นจากปี 2562 ไม่น้อยกว่าร้อยละ 6<br>3. สมาชิกทุกคนมีการออมเงินกับสหกรณ์อย่างน้อยปีละ 1 ครั้ง | 1. สมาชิกมีเจตคติที่ดีต่อการออม<br>2. สมาชิกร่วมกิจกรรมการออมไม่น้อยกว่าร้อยละ 25                                       |
|   |                        |   |   |
| 3. การประชุมสัมมนาวางแผนทางการเงินสำหรับสมาชิกใหม่<br>- จัดประชุมสัมมนาสมาชิกใหม่                 | 300 คน                 | สมาชิกใหม่ (สมัครเป็นสมาชิกหลังปี 2550) จำนวน 300 คน  | 1. ร้อยละ 100 ของสมาชิกใหม่ที่เข้าอบรมมีความรู้เพิ่มขึ้น<br>2. สมาชิกใหม่ที่ร่วมโครงการมีความพึงพอใจไม่น้อยกว่าระดับดี  |
|   |                        |   |   |

## กลยุทธ์ที่ 2

## สมาชิกได้รับบริการด้านการเงินอย่างมีมาตรฐาน

งบประมาณ 105,000 บาท

| โครงการ/กิจกรรม   | ผลงาน   | เป้าหมาย  | ตัวชี้วัด  |                     |
|---|---------|---|--|---------------------|
| 1.พัฒนามาตรฐานการให้บริการสมาชิก<br>- ประชุมคณะทำงาน กำหนดแนวทาง ปฏิบัติการให้บริการ จัดทำเอกสารมาตรฐาน การให้บริการสมาชิก<br>- จัดประชุมสัมมนา เจ้าหน้าที่พัฒนา รูปแบบการให้บริการ และมาตรฐานการ ให้บริการ | 1 ครั้ง | เอกสารรูปเล่มแนวทางการ พัฒนาคุณภาพการให้บริการ ในด้านเงินกู้ เงินฝาก ตัวสัญญา ใช้เงิน สวัสดิการ และการ พัฒนาการบริการด้านอื่น เพิ่มเติม | ความพึงพอใจ ของสมาชิก ต่อการให้บริการ ไม่น้อยกว่าระดับดี |                     |
|   | 1 ครั้ง |   |  | งบประมาณ 30,000 บาท |
| 2.เปิดให้บริการแก่สมาชิก ในวันหยุด<br>- เปิดให้บริการสมาชิก ตามปฏิทินบริการ ในวันหยุด   | 4 ครั้ง | สมาชิกสหกรณ์สามารถใช้ บริการกับสหกรณ์ในวันเสาร์ ของเดือนที่กำหนดให้บริการ วันหยุดปีละ 4 ครั้ง   | ผู้มาใช้บริการ ทุกคนมีความ พึงพอใจ ไม่น้อยกว่าระดับดี    |                     |
|   |         | งบประมาณ 60,000 บาท   |  |                     |
| 3.สำรวจความพึงพอใจ ในการให้บริการ<br>- แต่งตั้งคณะทำงาน ออกแบบสำรวจ ความพึงพอใจ<br>- สำรวจความพึงพอใจ ของสมาชิก<br>- ประชุมวิเคราะห์ ข้อมูลจาก แบบสอบถามและ ข้อคิดเห็นที่ได้รับ                             | 1 ครั้ง | ได้รับทราบความพึงพอใจของ สมาชิกที่มาใช้บริการโดยการ สุ่มตัวอย่างตามวิธีการทาง สถิติ   | สมาชิกร่วมแสดง ความคิดเห็นในการ ให้บริการร้อยละ 60       |                     |
|   | 500 ชุด |   |  |                     |
|   | 1 ครั้ง |   |  | งบประมาณ 15,000 บาท |

### กลยุทธ์ที่ 3

สมาชิกได้รับสวัสดิการตามสิทธิอย่างทั่วถึง

งบประมาณ 800,000 บาท

| โครงการ/กิจกรรม   | ผลงาน  | เป้าหมาย   | ตัวชี้วัด  |
|---|--------|--|--|
| 1.อบรมเชิงปฏิบัติการ<br>สร้างอาชีพเสริมแก่<br>สมาชิกและครอบครัว<br>- จัดอบรมเชิงปฏิบัติ<br>การสร้างอาชีพเสริม<br>แก่สมาชิก                  | 300 คน | สมาชิกได้รับความรู้ด้าน<br>อาชีพเสริมตามความต้องการ        | ร้อยละ 80 ของ<br>ผู้เข้าโครงการที่<br>ได้รับความรู้และ<br>สามารถนำไป<br>ประยุกต์ใช้ในการ<br>ประกอบอาชีพได้ |
| <b>งบประมาณ 450,000 บาท</b>   |        |  |  |
| 2.อบรมสัมมนาให้ความรู้<br>ด้านสุขภาพกายและ<br>สุขภาพจิตของสมาชิก<br>- จัดอบรมสัมมนาให้<br>ความรู้ด้านสุขภาพ<br>กายและสุขภาพจิตแก่<br>สมาชิก | 300 คน | สมาชิกสหกรณ์ได้รับความรู้<br>ด้านสุขภาพกายและ<br>สุขภาพจิต | ร้อยละ 80 ของ<br>ผู้เข้าโครงการที่<br>ได้รับความรู้และ<br>สามารถนำไป<br>ประยุกต์ใช้ใน<br>ชีวิตประจำวันได้  |
| <b>งบประมาณ 350,000 บาท</b>   |        |  |  |

### กลยุทธ์ที่ 4

สหกรณ์เป็นสถาบันที่เข้มแข็งและมั่นคง ด้วยหลักธรรมาภิบาล

งบประมาณ 680,000 บาท

| โครงการ/กิจกรรม   | ผลงาน   | เป้าหมาย   | ตัวชี้วัด   |
|---|---------|--|---|
| 1.พัฒนาระบบเทคโนโลยี<br>สารสนเทศเพื่อการ<br>ดำเนินงานสหกรณ์<br>- พัฒนาโปรแกรมและ<br>จัดซื้ออุปกรณ์ที่จำเป็น | 2 ครั้ง | สหกรณ์มีระบบเทคโนโลยี<br>สารสนเทศที่ทันสมัย การ<br>ดำเนินงานของสหกรณ์<br>ทั้งในด้านของการควบคุมและ<br>ตรวจสอบเกิดประสิทธิภาพ<br>ยิ่งขึ้น | สหกรณ์มีระบบ<br>เทคโนโลยี<br>สารสนเทศ<br>ที่ทันสมัย |
| <b>งบประมาณ 160,000 บาท</b>   |         |  |   |



| โครงการ/กิจกรรม   | ผลงาน   | เป้าหมาย   | ตัวชี้วัด   |
|---|---|--|---|
| <p>2.ปรับปรุงสำนักงานเพิ่มพื้นที่การทำงานและพื้นที่ให้บริการสมาชิก</p> <ul style="list-style-type: none"> <li>- ปรับปรุงอุปกรณ์ และครุภัณฑ์ในการให้บริการสมาชิก</li> <li>- ปรับปรุงอุปกรณ์ และครุภัณฑ์สำนักงาน</li> <li>- ปรับปรุงภูมิทัศน์โดยรอบอาคารและบริเวณสำนักงาน</li> </ul>              | <p>1 ครั้ง</p> <p>1 ครั้ง</p> <p>1 ครั้ง</p>        | <p>1.ปรับปรุงพื้นที่และอุปกรณ์ในการให้บริการแก่สมาชิกให้สวยงามทันสมัยยิ่งขึ้น</p> <p>2.สมาชิกทุกคนที่มาใช้บริการมีความพึงพอใจ</p>      | <p>1.พื้นที่ใช้สอยของสหกรณ์เหมาะสมต่อระบบการทำงาน</p> <p>2.สมาชิกที่มาใช้บริการมีความพึงพอใจไม่น้อยกว่าระดับดี</p>                              |
| <b>งบประมาณ 300,000 บาท</b>   |   |  |   |
| <p>3.ปรับปรุงห้องประชุมให้ทันสมัย</p> <ul style="list-style-type: none"> <li>- จัดซื้อเครื่องฉายภาพทึบแสงพร้อมจอภาพ/โปรเจคเตอร์</li> <li>- จัดซื้อชุดประชุมแบบมีจอมอนิเตอร์รายบุคคล</li> <li>- จัดซื้อชุดเครื่องเสียงห้องประชุม</li> <li>- ปรับปรุงอุปกรณ์อื่นๆในห้องประชุมที่จำเป็น</li> </ul> | <p>1 ชุด</p> <p>1 ชุด</p> <p>1 ชุด</p> <p>1 ชุด</p> | <p>1.ห้องประชุมของสหกรณ์มีระบบสื่อสาร เทคโนโลยีที่ทันสมัย รองรับการประชุมและการใช้งานอื่นๆ</p> <p>2.ผู้ที่มาใช้บริการมีความพึงพอใจ</p> | <p>1.สหกรณ์มีห้องประชุมทันสมัย</p> <p>2.ระบบข้อมูลถูกต้อง สามารถเรียกดูได้รวดเร็ว</p> <p>3.ผู้ใช้บริการทุกคนมีความพึงพอใจไม่น้อยกว่าระดับดี</p> |
| <b>งบประมาณ 130,000 บาท</b>   |   |  |   |
| <p>4.สหกรณ์สีขาวด้วยธรรมาภิบาล</p> <ul style="list-style-type: none"> <li>- ประชุมชี้แจงการปฏิบัติงานตามหลักสหกรณ์สีขาวด้วยธรรมาภิบาล</li> <li>- ประเมินผลการปฏิบัติงานภายใน</li> <li>- เตรียมข้อมูลรองรับการประเมินจากองค์กรภายนอก</li> </ul>  | <p>1 ครั้ง</p> <p>3 ครั้ง</p> <p>3 ครั้ง</p>        | <p>สหกรณ์มีระบบบริหารงานสหกรณ์สีขาวด้วยธรรมาภิบาล</p>  | <p>สหกรณ์มีข้อมูลหลักฐานครบถ้วนตามเกณฑ์การประเมินสหกรณ์สีขาวด้วยธรรมาภิบาล</p>  |
| <b>งบประมาณ 60,000 บาท</b>  |   |  |   |

| โครงการ/กิจกรรม  | ผลงาน   | เป้าหมาย   | ตัวชี้วัด   |
|--|---------|--|---|
| 5.ระบบควบคุมภายใน<br>และแผนบริหารความ<br>เสี่ยงของสหกรณ์<br>- ประชุมคณะกรรมการ<br>ควบคุมภายใน ,<br>คณะกรรมการบริหาร<br>ความเสี่ยง ,<br>คณะกรรมการ<br>ทบทวนคู่มือ<br>ปฏิบัติงาน | 3 ครั้ง | สหกรณ์มีระบบควบคุมภายใน<br>แผนบริหารความเสี่ยง และ<br>คู่มือปฏิบัติงานที่มี<br>ประสิทธิภาพ | 1.สหกรณ์มีระบบ<br>ควบคุมภายในที่<br>ดีและสามารถใช้<br>งานได้อย่างมี<br>ประสิทธิภาพ<br>2.สหกรณ์มีแผน<br>บริหารความ<br>เสี่ยงที่ครอบคลุม<br>ทุกด้าน<br>3.คู่มือปฏิบัติงาน<br>ของสหกรณ์<br>ได้รับการ<br>ทบทวนทุกปี |
|  |         | งบประมาณ 30,000 บาท  |   |

#### กลยุทธ์ที่ 5

บุคลากรของสหกรณ์ได้รับการพัฒนาอย่างทั่วถึงเต็มตามศักยภาพ

งบประมาณ 2,680,000 บาท

| โครงการ/กิจกรรม   | ผลงาน   | เป้าหมาย                               | ตัวชี้วัด   |
|---|---------|--|---|
| 1.เปิดโลกทัศน์สมาชิก<br>- นำสมาชิกเดินทาง<br>เปิดโลกทัศน์ | 1 ครั้ง | สมาชิกสหกรณ์เข้าร่วม<br>โครงการ 300 คน | สมาชิกที่ร่วม<br>โครงการมีความ<br>พึงพอใจไม่น้อย<br>กว่าระดับดี |
|   |         | งบประมาณ 1,200,000 บาท                 |   |

| โครงการ/กิจกรรม   | ผลงาน   | เป้าหมาย   | ตัวชี้วัด   |
|---|---|--|---|
| <p>2.เสริมสร้างองค์ความรู้แก่สมาชิก ผู้แทนสมาชิกและผู้ทำหน้าที่แทนสมาชิก</p> <ul style="list-style-type: none"> <li>- ส่งสมาชิกสหกรณ์เข้ารับการอบรมสัมมนาในโครงการต่างๆ</li> <li>- สัมมนาผู้แทนสมาชิก/การประชุมใหญ่วิสามัญประจำปี</li> <li>- สัมมนาเจ้าหน้าที่หน่วยงานที่ทำหน้าที่หักเงินให้สหกรณ์</li> <li>- สัมมนาสมาชิกผู้เกษียณอายุราชการในปีบัญชี</li> </ul> | <p>30 คน</p> <p>400 คน</p> <p>70 คน</p> <p>180 คน</p> | <p>สมาชิกสหกรณ์ ผู้แทนสมาชิก และผู้ทำหน้าที่แทนสมาชิก เช่น ผู้บริหารสถานศึกษา เจ้าหน้าที่หักเงิน และกลุ่มผู้เกษียณอายุราชการในแต่ละปี</p>  | <p>1.ร้อยละ 100 ของสมาชิก ผู้แทนสมาชิก และผู้ทำหน้าที่แทนสมาชิกที่เข้าอบรมมีความรู้เพิ่มขึ้น</p> <p>2.สมาชิก ผู้แทนสมาชิก และผู้ทำหน้าที่แทนสมาชิกที่เข้าร่วมโครงการมีความพึงพอใจไม่น้อยกว่าระดับดี</p> |
| <b>งบประมาณ 880,000 บาท</b>   |   |  |   |
| <p>3.พัฒนาระบบบริหารบุคลากร</p> <ul style="list-style-type: none"> <li>- จัดประชุมเชิงปฏิบัติการบุคลากรของสหกรณ์ทั้งหมดเพื่อจัดโครงสร้างการบริหารงาน</li> </ul>   | <p>2 ครั้ง</p>  | <p>บุคลากรของสหกรณ์และหน่วยงานที่เกี่ยวข้อง รวม 64 คน ประกอบด้วย</p> <ol style="list-style-type: none"> <li>1.คณะกรรมการดำเนินการ 15 คน</li> <li>2.ที่ปรึกษา 12 คน</li> <li>3.ผู้ตรวจสอบกิจการ 5 คน</li> <li>4.เจ้าหน้าที่สหกรณ์และเจ้าหน้าที่สมาคม 28 คน</li> <li>5.ผู้แทนหน่วยงานที่เกี่ยวข้อง 4 คน</li> </ol> | <p>1.สหกรณ์มีโครงสร้างระบบบริหารงานบุคคลที่มีมาตรฐาน</p> <p>2.ร้อยละ 100 ของบุคลากรสหกรณ์มีความเข้าใจในบทบาทหน้าที่</p>   |
| <b>งบประมาณ 200,000 บาท</b>   |   |  |   |

| โครงการ/กิจกรรม   | ผลงาน   | เป้าหมาย   | ตัวชี้วัด   |
|---|---------|--|---|
| 4.เสริมสร้างประสิทธิภาพและองค์ความรู้แก่บุคลากร<br>- นำบุคลากรของสหกรณ์ไปศึกษาดูงาน | 1 ครั้ง | บุคลากรของสหกรณ์และหน่วยงานที่เกี่ยวข้อง รวม 62 คน ประกอบด้วย<br>1.คณะกรรมการดำเนินการ 15 คน<br>2.ที่ปรึกษา 12 คน<br>3.ผู้ตรวจสอบกิจการ 5 คน<br>4.เจ้าหน้าที่สหกรณ์และเจ้าหน้าที่สมาคม 28 คน<br>5.ผู้แทนหน่วยงานที่เกี่ยวข้อง 4 คน | ร้อยละ 100 ของบุคลากรสหกรณ์มีความรู้เพิ่มขึ้นสามารถปฏิบัติงานเป็นที่พึงพอใจ |
| งบประมาณ 400,000 บาท  |         |  |   |

### กลยุทธ์ที่ 6

สหกรณ์มีเครือข่ายและมีส่วนร่วมสนับสนุนส่งเสริมชุมชนและสังคม

งบประมาณ 1,035,000 บาท

| โครงการ/กิจกรรม  | ผลงาน                          | เป้าหมาย  | ตัวชี้วัด  |
|--|--------------------------------|---|--|
| 1.เชื่อมโยงเครือข่ายพันธมิตรธุรกิจ<br>- ประสานความร่วมมือกับเครือข่ายพันธมิตรทุกประเภท<br>- สหกรณ์เข้าร่วมกิจกรรมกับพันธมิตรเครือข่าย<br>- ประชุมแลกเปลี่ยนข้อมูลการบริหารที่สำคัญกับพันธมิตรเครือข่าย | 6 ครั้ง<br>12 ครั้ง<br>6 ครั้ง | 1.สหกรณ์มีเครือข่ายพันธมิตรธุรกิจร้อยละ 100 ของสหกรณ์ในจังหวัดจันทบุรี ทั้งสถาบันการเงิน หน่วยงานของรัฐที่กำกับดูแลสหกรณ์ และสหกรณ์ทุกประเภท<br>2.คณะกรรมการฯ และบุคลากรเข้าร่วมกิจกรรมสำคัญระหว่างเครือข่ายร้อยละ 100 ของกิจกรรมเครือข่าย<br>3.สหกรณ์และเครือข่ายพันธมิตรธุรกิจมีความสัมพันธ์อันดีต่อกัน ก่อให้เกิดความร่วมมือด้านกิจการและธุรกรรมทางการเงิน | 1.สหกรณ์มีเครือข่ายพันธมิตรธุรกิจทุกประเภทในจังหวัดจันทบุรี<br>2.สหกรณ์เข้าร่วมกิจกรรมกับพันธมิตรเครือข่ายร้อยละ 100<br>3.มีความสัมพันธ์ที่ดีกับพันธมิตรเครือข่าย เกิดความร่วมมือในด้านการบริหารและด้านการเงิน |
| งบประมาณ 80,000 บาท  |                                |   |  |

| โครงการ/กิจกรรม   | ผลงาน                   | เป้าหมาย  | ตัวชี้วัด  |
|---|-------------------------|---|--|
| 2.เวทีเสวนาแลกเปลี่ยน<br>ประสบการณ์กับ<br>สหกรณ์เครือข่ายธุรกิจ<br>- สหกรณ์จัดเวทีเสวนา<br>แลกเปลี่ยนความรู้กับ<br>สหกรณ์เครือข่ายใน<br>จังหวัดจันทบุรี<br>- สหกรณ์จัดกิจกรรม<br>เหย้าเยือนกับสหกรณ์<br>เครือข่าย<br>ทั่วประเทศ | 1 ครั้ง<br><br>12 ครั้ง | 1.กรรมการฝ่ายอำนวยการและ<br>ฝ่ายจัดการสหกรณ์ จำนวน<br>10 คน<br>2.คณะกรรมการบริหารและฝ่าย<br>จัดการสหกรณ์ต่างๆ ใน<br>จังหวัดจันทบุรี จำนวน 40<br>คน<br>3.คณะกรรมการบริหารและฝ่าย<br>จัดการสหกรณ์ต่างๆ ทั่ว<br>ประเทศ จำนวน 12 แห่ง | 1. ร้อยละ 100<br>ของสหกรณ์<br>เครือข่าย ใน<br>จังหวัดจันทบุรี<br>เข้าร่วมการ<br>เสวนาตาม<br>คำเชิญ<br>2. มีกิจกรรมเยี่ยม<br>เยือนกับ<br>สหกรณ์<br>เครือข่ายทั่ว<br>ประเทศไม่น้อย<br>กว่าปีละ 12<br>ครั้ง |
| <b>งบประมาณ 210,000 บาท</b>   |                         |   |  |
| 3.ส่งเสริมกิจกรรมชุมชน<br>- บริจาคเงินสิ่งของ<br>ให้กับชุมชน หรือร่วม<br>กิจกรรมต่างๆ ของ<br>ชุมชน  | 10<br>แห่ง              | สหกรณ์ได้ร่วมกิจกรรมหรือ<br>บริจาคเงิน สิ่งของ ให้กับ<br>หน่วยงานหรือองค์กรต่างๆ ใน<br>ชุมชน หรือร่วมกิจกรรมต่างๆ<br>ของชุมชนตามความเหมาะสม   | ร้อยละ100 ของ<br>ชุมชนที่ได้รับความ<br>ช่วยเหลือจาก<br>สหกรณ์ มีความ<br>พึงพอใจและเห็น<br>ความสำคัญของ<br>สหกรณ์   |
| <b>งบประมาณ 300,000 บาท</b>   |                         |   |  |
| 4.กิจกรรมส่งเสริม<br>ด้านการศึกษา<br>- บริจาคเงินหรืออุปกรณ์<br>การศึกษาให้กับ<br>สถานศึกษา   | 10<br>แห่ง              | สหกรณ์ได้บริจาคเงินหรือ<br>สิ่งของ<br>แก่สถานศึกษาต่างๆ<br>เพื่อส่งเสริมด้านการศึกษา<br>ตามความเหมาะสม  | ร้อยละ100 ของ<br>สถานศึกษาที่ได้รับ<br>ความช่วยเหลือ<br>จากสหกรณ์มี<br>ความพึงพอใจ และ<br>เห็นความสำคัญ<br>ของสหกรณ์   |
| <b>งบประมาณ 300,000 บาท</b>   |                         |   |  |

| โครงการ/กิจกรรม   | ผลงาน   | เป้าหมาย  | ตัวชี้วัด   |
|---|---------|---|---|
| 5.จัดกิจกรรมในวันสำคัญของชาติ   |         |   |   |
| - ร่วมกิจกรรมของจังหวัดจันทบุรีเนื่องในวันสำคัญของชาติ                    | 3 ครั้ง | คณะกรรมการดำเนินการเจ้าหน้าที่สหกรณ์ เจ้าหน้าที่สมาคม และสมาชิก ได้มีส่วนร่วมในกิจกรรมของสหกรณ์ เกิดจิตสำนึกในด้านคุณธรรม | คณะกรรมการเจ้าหน้าที่ และสมาชิกมีส่วนร่วมในการจัดกิจกรรมวันสำคัญของชาติทุกกิจกรรม |
| - จัดทำป้ายประดับธงไฟ ในวันสำคัญของชาติ                                   | 3 ครั้ง | จริยธรรม และก่อให้เกิดความรัก ความสามัคคี และความร่วมมือนในการทำงาน   |   |
| - ร่วมกิจกรรมวันสหกรณ์แห่งชาติ และวันสำคัญอื่นที่กรมส่งเสริมสหกรณ์เชิญชวน | 3 ครั้ง |   |   |
| - จัดนิทรรศการเนื่องในวันสำคัญทางศาสนาหรือประเพณีต่างๆของไทย              | 5 ครั้ง |   |   |
|   |         | งบประมาณ 145,000 บาท  |   |

### สรุปการขอใช้งบประมาณตามแผนกลยุทธ์ ปี 2563

| รายการกลยุทธ์   | ขออนุมัติ ปี 2563   |
|---|---------------------|
| 1.สหกรณ์เป็นสถาบันในการวางแผนทางการเงินของสมาชิก              | 722,000.00          |
| 2.สมาชิกได้รับบริการด้านการเงินอย่างมีมาตรฐาน                 | 105,000.00          |
| 3.สมาชิกได้รับสวัสดิการตามสิทธิอย่างทั่วถึง                   | 800,000.00          |
| 4.สหกรณ์เป็นสถาบันที่เข้มแข็งและมั่นคง ด้วยหลักธรรมาภิบาล     | 680,000.00          |
| 5.บุคลากรของสหกรณ์ได้รับการพัฒนาอย่างทั่วถึงเต็มตามศักยภาพ    | 2,680,000.00        |
| 6.สหกรณ์มีเครือข่ายและมีส่วนร่วมสนับสนุนส่งเสริมชุมชนและสังคม | 1,035,000.00        |
| <b>รวมทั้งสิ้น</b>  | <b>6,022,000.00</b> |

แผนธุรกิจของสหกรณ์ออมทรัพย์ครูจันทบุรี จำกัด ประจำปี 2563

| แผนการดำเนินงาน                       | หน่วยนับ | ผลงาน<br>ปี 2562 | เป้าหมาย<br>ปี 2563 |
|---------------------------------------|----------|------------------|---------------------|
| <b>1.แผนรับสมาชิกใหม่</b>             |          |                  |                     |
| - เพิ่มสมาชิกสามัญ                    | คน       | 226              | 250                 |
| - เพิ่มสมาชิกสมทบ                     | คน       | 32               | 50                  |
| <b>2.แผนการระดมทุน</b>                |          |                  |                     |
| - ทุนเรือนหุ้น                        | บาท      | 228,148,360.00   | 250,000,000.00      |
| - ทุนสำรอง                            | บาท      | 51,203,091.58    | 60,000,000.00       |
| - เงินรับฝาก                          | บาท      | 449,329,172.60   | 680,000,000.00      |
| - การทำตัวสัญญาใช้เงิน                | บาท      | 239,070,000.00   | 300,000,000.00      |
| - การทำวงเงินกู้                      | บาท      | 4,159,871,200.00 | 5,088,000,000.00    |
| - การทำวงเงิน O.D                     | บาท      | -                | 300,000,000.00      |
| <b>3.แผนการดำเนินธุรกิจสินเชื่อ</b>   |          |                  |                     |
| - จ่ายเงินกู้ให้แก่สมาชิกสหกรณ์       | บาท      | 462,377,209.73   | 400,000,000.00      |
| <b>4.แผนการดำเนินงานด้านงบประมาณ</b>  |          |                  |                     |
| - การพัฒนาที่ดิน                      | บาท      | -                | 20,000,000.00       |
| - การพัฒนาอาคารสำนักงาน               | บาท      | 380,000.00       | 3,000,000.00        |
| - จัดซื้อครุภัณฑ์ตามแผนกลยุทธ์        | บาท      | 248,384.00       | 500,000.00          |
| <b>5.แผนการพัฒนาบุคลากร</b>           |          |                  |                     |
| - การพัฒนาสมาชิก                      | คน       | 535              | 1,200               |
| - การพัฒนาผู้ทำหน้าที่แทนสมาชิก       | คน       | 416              | 850                 |
| - การพัฒนาบุคลากรสหกรณ์               | คน       | 52               | 60                  |
| <b>6.แผนสวัสดิการต่อสังคมและชุมชน</b> |          |                  |                     |
| - สวัสดิการตามแผนกลยุทธ์              | บาท      | 264,580.00       | 600,000.00          |
| - จากทุนสาธารณประโยชน์                | บาท      | 2,035,000.00     | 4,000,000.00        |

การดำเนินงานตามแผนธุรกิจของสหกรณ์ออมทรัพย์ครูจันทบุรี จำกัด ปี 2563

| รายการ                                | แผนการดำเนินงานปี 2563 |        |         |         |        |         |        |        |        |        | รวม    |                  |     |
|---------------------------------------|------------------------|--------|---------|---------|--------|---------|--------|--------|--------|--------|--------|------------------|-----|
|                                       | ม.ค.63                 | ก.พ.63 | มี.ค.63 | เม.ย.63 | พ.ค.63 | มิ.ย.63 | ก.ค.63 | ส.ค.63 | ก.ย.63 | ต.ค.63 | พ.ย.63 | ธ.ค.63           | ราย |
| <b>1.แผนรับสมาชิกใหม่</b>             |                        |        |         |         |        |         |        |        |        |        |        |                  |     |
| - การเพิ่มจำนวนสมาชิกสามัญ            |                        |        |         |         |        |         |        |        |        |        | 250    | 25,000.00        |     |
| - การเพิ่มจำนวนสมาชิกสมทบ             |                        |        |         |         |        |         |        |        |        |        | 50     | 5,000.00         |     |
| <b>2.แผนการระดมทุน</b>                |                        |        |         |         |        |         |        |        |        |        |        |                  |     |
| - ทุนเรือนหุ้น                        |                        |        |         |         |        |         |        |        |        |        | -      | 250,000,000.00   |     |
| - เงินรับฝาก                          |                        |        |         |         |        |         |        |        |        |        | -      | 680,000,000.00   |     |
| - การทำตัวสัญญาใช้เงิน                |                        |        |         |         |        |         |        |        |        |        | -      | 300,000,000.00   |     |
| - การทำวงเงินกู้                      |                        |        |         |         |        |         |        |        |        |        | -      | 5,088,000,000.00 |     |
| - การทำวงเงิน O.D.                    |                        |        |         |         |        |         |        |        |        |        | -      | 300,000,000.00   |     |
| <b>3.แผนการดำเนินธุรกิจสินเชื่อ</b>   |                        |        |         |         |        |         |        |        |        |        |        |                  |     |
| - การจ่ายเงินกู้ให้กับสมาชิก          |                        |        |         |         |        |         |        |        |        |        | -      | 400,000,000.00   |     |
| <b>4.แผนการดำเนินงานด้านงบประมาณ</b>  |                        |        |         |         |        |         |        |        |        |        |        |                  |     |
| - การพัฒนาที่ดินสหกรณ์                |                        |        |         |         |        |         |        |        |        |        | -      | 20,000,000.00    |     |
| - การพัฒนาอาคารสำนักงาน               |                        |        |         |         |        |         |        |        |        |        | -      | 3,000,000.00     |     |
| - จัดซื้อครุภัณฑ์ตามแผนกลยุทธ์        |                        |        |         |         |        |         |        |        |        |        | -      | 500,000.00       |     |
| <b>5.แผนการพัฒนาบุคลากร</b>           |                        |        |         |         |        |         |        |        |        |        |        |                  |     |
| - การพัฒนาสมาชิก                      |                        |        |         |         |        |         |        |        |        |        | 1,200  | -                |     |
| - การพัฒนาผู้ทำหน้าที่แทนสมาชิก       |                        |        |         |         |        |         |        |        |        |        | 850    | -                |     |
| - การพัฒนาบุคลากรสหกรณ์               |                        |        |         |         |        |         |        |        |        |        | 60     | -                |     |
| <b>6.แผนสวัสดิการต่อสังคมและชุมชน</b> |                        |        |         |         |        |         |        |        |        |        |        |                  |     |
| - สวัสดิการตามแผนกลยุทธ์              |                        |        |         |         |        |         |        |        |        |        | -      | 600,000.00       |     |
| - จากทุนสาธารณประโยชน์                |                        |        |         |         |        |         |        |        |        |        | -      | 4,000,000.00     |     |



## 2. ประมาณการรายจ่าย ปี 2563

### 1. ประมาณการรายจ่ายงบดำเนินงาน ปี 2563

| หมวดรายจ่าย/รายการ   | ปี 2562              |                     | ปี 2563              |
|--|----------------------|---------------------|----------------------|
|  | ตั้งไว้ (บาท)        | จ่ายไป(บาท)         | ขอตั้ง (บาท)         |
| <b>1. หมวดเงินเดือนและสวัสดิการ</b>                              | <b>10,560,000.00</b> | <b>9,613,467.80</b> | <b>11,000,000.00</b> |
| 1.1 เงินเดือนเจ้าหน้าที่สหกรณ์ 24 คน<br>จ่ายตามระเบียบสหกรณ์     | 9,660,000.00         | 8,859,942.80        | 9,800,000.00         |
| 1.2 เงินสวัสดิการเจ้าหน้าที่สหกรณ์ 24 คน<br>จ่ายตามระเบียบสหกรณ์ |                      |                     |                      |
| 1) เงินช่วยเหลือบุตรและการศึกษา<br>ของบุตร                       | 80,000.00            | 63,250.00           | 80,000.00            |
| 2) ค่ารักษาพยาบาล  | 480,000.00           | 371,969.00          | 690,000.00           |
| 3) ค่าประกันสังคม  | 240,000.00           | 218,706.00          | 240,000.00           |
| 4) ค่าครองชีพชั่วคราว  | 100,000.00           | 99,600.00           | 190,000.00           |
| <b>2. หมวดค่าตอบแทน</b>  | <b>2,340,000.00</b>  | <b>2,051,425.00</b> | <b>2,400,000.00</b>  |
| 2.1 ค่าตอบแทนผู้สอบบัญชีรับอนุญาต                                | 165,000.00           | 140,000.00          | 165,000.00           |
| 2.2 ค่าตอบแทนผู้ตรวจสอบกิจการสหกรณ์<br>จ่ายตามหลักเกณฑ์ของสหกรณ์ | 210,000.00           | 210,000.00          | 210,000.00           |
| 2.3 ค่าตอบแทนที่ปรึกษา   |                      |                     |                      |
| 1) สำหรับที่ปรึกษากิตติมศักดิ์                                   | 120,000.00           | 120,000.00          | 120,000.00           |
| 2) สำหรับที่ปรึกษา   | 140,000.00           | 140,000.00          | 140,000.00           |
| 2.4 ค่าตอบแทนเจ้าหน้าที่   |                      |                     |                      |
| 1) สำหรับเจ้าหน้าที่ตำรวจ  | 60,000.00            | 60,000.00           | 60,000.00            |
| 2) สำหรับเจ้าหน้าที่หน่วยงานหักเงิน<br>ให้สหกรณ์                 | 330,000.00           | 212,025.00          | 340,000.00           |
| 2.5 ค่าตอบแทนคณะกรรมการที่ได้รับการแต่งตั้ง                      | 120,000.00           | 98,000.00           | 150,000.00           |
| 2.6 ค่าเบี้ยประชุม   |                      |                     |                      |
| 1) สำหรับคณะกรรมการดำเนินการ                                     | 349,000.00           | 290,250.00          | 349,000.00           |
| 2) สำหรับผู้เข้าร่วมการประชุม                                    | 250,000.00           | 244,800.00          | 250,000.00           |
| 3) สำหรับคณะกรรมการฝ่ายต่างๆ                                     | 216,000.00           | 210,000.00          | 216,000.00           |
| 2.7 ค่าล่วงเวลาเจ้าหน้าที่ในกรณีที่มี<br>งานเร่งด่วน             | 100,000.00           | 73,600.00           | 120,000.00           |
| 2.8 ค่าอยู่เวรยามรักษาทรัพย์สินของ<br>สหกรณ์                     | 280,000.00           | 252,750.00          | 280,000.00           |

| หมวดรายจ่าย/รายการ   | ปี 2562              |                      | ปี 2563              |
|--|----------------------|----------------------|----------------------|
|  | ขอตั้ง (บาท)         | จ่ายไป(บาท)          | ขอตั้ง (บาท)         |
| <b>3. หมวดค่าใช้จ่าย</b>   | <b>13,650,000.00</b> | <b>12,379,654.19</b> | <b>14,770,000.00</b> |
| 3.1 ค่าใช้สอยเกี่ยวกับการประชุมใหญ่<br>- ค่าตอบแทนและค่าใช้จ่ายต่างๆ<br>ที่เกี่ยวข้องกับการเลือกตั้ง และ<br>การประชุมใหญ่สามัญประจำปี          | 11,200,000.00        | 10,761,532.26        | 11,500,000.00        |
| 3.2 ค่ารับรอง  |                      |                      |                      |
| 1) ค่าอาหารและเครื่องดื่มรับรอง<br>ผู้ที่มาปฏิบัติงานให้กับสหกรณ์  | 150,000.00           | 139,461.00           | 150,000.00           |
| 2) ค่าอาหารและเครื่องดื่มรับรอง<br>สมาชิกและผู้ที่มาเยี่ยมเยียน<br>สหกรณ์  | 150,000.00           | 39,779.00            | 150,000.00           |
| 3.3 ค่าเบี้ยเลี้ยง พาหนะและที่พัก สำหรับ<br>สมาชิก ผู้แทนสมาชิก กรรมการ<br>ที่ปรึกษา ผู้ตรวจสอบกิจการ และ<br>เจ้าหน้าที่ ที่ไปปฏิบัติงานสหกรณ์ | 1,000,000.00         | 581,401.00           | 1,000,000.00         |
| 3.4 ค่าประกันภัยสำนักงาน/ยานพาหนะ<br>และค่าประกันอุบัติเหตุสำหรับกรรมการ<br>และเจ้าหน้าที่   | 150,000.00           | 139,484.05           | 150,000.00           |
| 3.5 ค่าซ่อมแซมครุภัณฑ์สำนักงาน   | 100,000.00           | 83,570.00            | 200,000.00           |
| 3.6 ค่าใช้จ่ายในการดำเนินคดี   | 200,000.00           | 10,000.00            | 200,000.00           |
| 3.7 ค่าธรรมเนียมการโอนเงิน   | 350,000.00           | 341,869.38           | 370,000.00           |
| 3.8 ค่าเช่าพื้นที่เว็บไซต์และพัฒนาเว็บไซต์   | 150,000.00           | 137,606.47           | 150,000.00           |
| 3.9 ค่าพัฒนาโปรแกรม  | -                    | -                    | 700,000.00           |
| 3.10 ค่าเช่าเครื่องถ่ายเอกสาร<br>ค่าถ่ายเอกสาร   | 200,000.00           | 144,951.03           | 200,000.00           |
| <b>4. หมวดค่าวัสดุ</b>   | <b>600,000.00</b>    | <b>422,565.75</b>    | <b>680,000.00</b>    |
| 4.1 ค่าวัสดุสำนักงาน   | 300,000.00           | 231,780.85           | 300,000.00           |
| 4.2 ค่าวัสดุคอมพิวเตอร์  | 120,000.00           | 137,441.00           | 200,000.00           |
| 4.3 ค่าวัสดุและอุปกรณ์สำหรับยานพาหนะ   | 80,000.00            | 8,455.00             | 80,000.00            |
| 4.4 ค่าน้ำมันเชื้อเพลิงฯ สำหรับยานพาหนะ  | 100,000.00           | 44,888.90            | 100,000.00           |
| <b>5. หมวดค่าสาธารณูปโภค</b>   | <b>745,000.00</b>    | <b>667,406.23</b>    | <b>825,000.00</b>    |
| 5.1 ค่าโทรศัพท์ ค่าส่งข้อความ และ<br>ค่าอินเทอร์เน็ต   | 120,000.00           | 87,270.11            | 150,000.00           |
| 5.2 ค่าส่งหนังสือ จดหมาย และเอกสาร<br>ต่างๆ  | 200,000.00           | 227,094.00           | 250,000.00           |
| 5.3 ค่าน้ำประปา  | 25,000.00            | 18,584.55            | 25,000.00            |
| 5.4 ค่ากระแสไฟฟ้า  | 400,000.00           | 334,457.57           | 400,000.00           |

| หมวดจ่าย/รายการ  | ปี 2562               |                       | ปี 2563               |
|--|-----------------------|-----------------------|-----------------------|
|  | ขอตั้ง (บาท)          | จ่ายไป(บาท)           | ขอตั้ง (บาท)          |
| <b>6. หมวดค่าครุภัณฑ์</b>  | -                     | -                     | -                     |
| (ขอตั้งจ่ายไว้ในแผนกลยุทธ์)  | -                     | -                     | -                     |
| <b>7. หมวดจ่ายอื่น</b>   | <b>424,792,000.00</b> | <b>325,170,144.97</b> | <b>428,325,000.00</b> |
| 7.1 ดอกเบี้ยเงินรับฝาก ดอกเบี้ยเงินกู้ และ ดอกเบี้ยเงินสะสมเจ้าหน้าที่ | 415,000,000.00        | 309,873,986.63        | 415,000.00            |
| 7.2สวัสดิการสำหรับสมาชิกตามระเบียบ สหกรณ์                              |                       |                       |                       |
| 1) สวัสดิการสมาชิกที่ถึงแก่กรรม  | 3,500,000.00          | 2,395,000.00          | 3,500,000.00          |
| 2) สวัสดิการสมาชิกที่ไม่เคยรับทุนการศึกษาบุตร                          | 50,000.00             | 31,000.00             | 50,000.00             |
| 3) สวัสดิการผู้เป็นสมาชิกนาน   | 650,000.00            | 603,500.00            | 650,000.00            |
| 4) สวัสดิการทุนการศึกษาบุตรสมาชิก                                      | 400,000.00            | 297,000.00            | 400,000.00            |
| 7.3 รายจ่ายอื่นๆ ที่จำเป็น   |                       |                       |                       |
| 1) บำเหน็จเจ้าหน้าที่  | 2,500,000.00          | 2,234,180.00          | 1,800,000.00          |
| 2) ค่าเสื่อมราคาอาคารและอุปกรณ์  | 1,500,000.00          | 1,017,364.92          | 1,500,000.00          |
| 3) ค่าภาษีโรงเรือน ภาษีป้าย  | 40,000.00             | 39,371.00             | 273,000.00            |
| 4) ค่า Leadline เชื่อมสัญญาณ ATM                                       | 140,000.00            | 134,820.00            | 140,000.00            |
| 5) ค่าหนังสือพิมพ์   | 12,000.00             | 9,870.00              | 12,000.00             |
| 6) ค่าใช้จ่ายอื่นๆ   | 1,000,000.00          | 8,534,052.42          | 5,000,000.00          |
| <b>รวมทั้งสิ้น</b>   | <b>452,687,000.00</b> | <b>350,304,663.94</b> | <b>458,000,000.00</b> |

#### หมายเหตุ

1. ดอกเบี้ยจ่าย ให้ถือตามความเป็นจริง ทั้งนี้ ขึ้นอยู่กับปริมาณเงินรับฝาก เงินกู้ยืมของสหกรณ์ ตั๋วสัญญาใช้เงิน และการปรับอัตราดอกเบี้ยของเงินทุนที่กู้ยืมมาใช้ในการดำเนินกิจการ
2. ประมาณการรายจ่ายทั้งหมดขออนุมัติแล้วจ่ายได้ทุกรายการตามที่จ่ายจริง
3. กรณีขึ้นปีบัญชีใหม่และยังไม่ได้ประชุมใหญ่สามัญประจำปีของปีบัญชีเดิม ขออนุมัติใช้จ่ายร้อยละ 20 ของประมาณการรายจ่ายเดิม เพื่อให้กิจการดำเนินได้อย่างต่อเนื่อง



## 2. ประมาณการรายจ่ายตามแผนกลยุทธ์ ประจำปี 2563

| ประเด็นกลยุทธ์   | จำนวนเงิน           |                   |                     |
|--|---------------------|-------------------|---------------------|
|  | ตามแผนงาน           | เป็นงบลงทุน       | เป็นค่าใช้จ่าย      |
| 1. สหกรณ์เป็นสถาบันในการวางแผนทางการเงินของสมาชิก              | 722,000.00          |                   | 722,000.00          |
| 2. สมาชิกได้รับการบริการด้านการเงินอย่างมีมาตรฐาน              | 105,000.00          |                   | 105,000.00          |
| 3. สมาชิกได้รับสวัสดิการตามสิทธิอย่างทั่วถึง                   | 800,000.00          |                   | 800,000.00          |
| 4. สหกรณ์เป็นสถาบันที่เข้มแข็งและมั่นคงด้วยหลักธรรมาภิบาล      | 680,000.00          | 490,000.00        | 190,000.00          |
| 5. บุคลากรของสหกรณ์ได้รับการพัฒนาอย่างทั่วถึงเต็มตามศักยภาพ    | 2,680,000.00        |                   | 2,680,000.00        |
| 6. สหกรณ์มีเครือข่ายและมีส่วนร่วมสนับสนุนส่งเสริมชุมชนและสังคม | 1,035,000.00        |                   | 1,035,000.00        |
| <b>รวมงบประมาณตามแผนกลยุทธ์</b>                                | <b>6,022,000.00</b> | <b>490,000.00</b> | <b>5,532,000.00</b> |

**หมายเหตุ** รายการที่เป็นงบลงทุนตามแผนกลยุทธ์ จำนวน 490,000.00 บาท ประกอบด้วย

1. ครุภัณฑ์พัฒนาระบบเทคโนโลยีสารสนเทศ (กลยุทธ์ที่ 4) 160,000.00 บาท
2. ครุภัณฑ์ในการให้บริการสมาชิก (กลยุทธ์ที่ 4) 100,000.00 บาท
3. ครุภัณฑ์สำนักงานในการปฏิบัติงาน (กลยุทธ์ที่ 4) 100,000.00 บาท
4. ครุภัณฑ์ปรับปรุงห้องประชุม (กลยุทธ์ที่ 4) 130,000.00 บาท



## 3. ประมาณการรายจ่ายค่าจ้างออกแบบเขียนแบบอาคารสำนักงานของสหกรณ์ และงบประมาณในการพัฒนาที่ดินและปรับปรุงสำนักงาน

- 3.1 ค่าใช้จ่ายทุกรายการในการดำเนินการเกี่ยวกับการออกแบบเขียนแบบอาคารสำนักงานของสหกรณ์ 1,500,000.00 บาท
  - 3.2 งบประมาณในการพัฒนาที่ดินและปรับปรุงสำนักงาน 20,000,000.00 บาท
- รวมค่าใช้จ่าย 21,500,000.00 บาท**

### 3. ประมาณการรายได้ ปี 2563

| รายการที่เป็นรายได้ของสหกรณ์             | ปี 2562               |                       | ปี 2563               |
|--|-----------------------|-----------------------|-----------------------|
|  | ตั้งไว้ (บาท)         | รับจริง (บาท)         | ขอตั้ง (บาท)          |
| 1. ดอกเบี้ยรับจากเงินให้กู้              | 650,000,000.00        | 637,794,208.71        | 650,000,000.00        |
| 2. ดอกเบี้ยเงินรับฝากธนาคาร              | 250,000.00            | 488,104.10            | 500,000.00            |
| 3. ค่าธรรมเนียมแรกเข้า                   | 25,000.00             | 25,800.00             | 30,000.00             |
| 4. ผลตอบแทนจากการลงทุน<br>และรายได้อื่นๆ | 55,400,000.00         | 54,299,947.55         | 55,000,000.00         |
| 5. รายได้จากค่าเช่าอาคาร                 | 144,000.00            | 144,000.00            | 144,000.00            |
| <b>รวมทั้งสิ้น</b>                       | <b>705,819,000.00</b> | <b>692,752,060.44</b> | <b>705,674,000.00</b> |

### 4. ประมาณการกำไรสุทธิ ปี 2563

| รายการที่ประมาณการเป็นรายได้      |                                |                             | จำนวนเงิน                      |
|-----------------------------------|--------------------------------|-----------------------------|--------------------------------|
| ประมาณการรายได้                   |                                |                             | 705,674,000.00                 |
| รายการที่เป็นประมาณการ<br>รายจ่าย | จำนวนเงินทั้งสิ้น<br>ตามแผนงาน | จำนวนเงิน<br>ที่เป็นงบลงทุน | จำนวนเงิน<br>ที่เป็นค่าใช้จ่าย |
| 1. รายจ่ายตามงบดำเนินงาน          | 458,000,000.00                 | -                           | 458,000,000.00                 |
| 2. รายจ่ายตามแผนกลยุทธ์           | 6,022,000.00                   | 490,000.00                  | 5,532,000.00                   |
| 3. รายจ่ายตามแผนพัฒนาที่ดิน       | 21,500,000.00                  | -                           | 21,500,000.00                  |
| <b>รวมประมาณการรายจ่าย</b>        | <b>485,522,000.00</b>          | <b>490,000.00</b>           | <b>485,032,000.00</b>          |
| ประมาณการรายได้สูงกว่ารายจ่าย     |                                |                             | 220,642,000.00                 |

➤ เสนอที่ประชุมเพื่อพิจารณา ดังนี้

1. อนุมัติ

1.1 แผนกลยุทธ์ ปี 2563

1.2 ประมาณการรายจ่าย ปี 2563

1) งบดำเนินงาน

2) ตามแผนกลยุทธ์

3) ค่าใช้จ่ายในการออกแบบเขียนแบบอาคารสำนักงานของสหกรณ์ และงบประมาณในการพัฒนาที่ดินและปรับปรุงสำนักงาน (อนุมัติตามระเบียบวาระที่ 13)

โดยมีรายละเอียด ดังนี้

| ประมาณการรายจ่าย ปี 2563  | จำนวนเงิน             |
|---|-----------------------|
| 1. ค่าใช้จ่ายงบดำเนินงาน  | 458,000,000.00        |
| 2. ค่าใช้จ่ายตามแผนกลยุทธ์  | 6,022,000.00          |
| 3. ค่าใช้จ่ายในการออกแบบเขียนแบบอาคารสำนักงานของสหกรณ์ และงบประมาณในการพัฒนาที่ดินและปรับปรุงสำนักงาน (อนุมัติตามระเบียบวาระที่ 13) | 21,500,000.00         |
| <b>รวมทั้งสิ้น</b>  | <b>485,522,000.00</b> |

2. ให้ความเห็นชอบ

2.1 ประมาณการรายได้ ปี 2563

2.2 ประมาณการกำไรสุทธิ ปี 2563

| ประมาณการ                               | จำนวนเงิน      |
|---|----------------|
| 1. รายได้ ปี 2563                       | 705,674,000.00 |
| 2. กำไรสุทธิ ปี 2563 (รายได้ - รายจ่าย) | 220,642,000.00 |

ที่ประชุม .....

.....

.....

.....

.....

.....

.....

## ระเบียบวาระที่ 15 เรื่อง พิจารณานุมัติกำหนดวงเงินซึ่งสหกรณ์อากู๋ยืม หรือค้ำประกัน ประจำปี 2563

ข้อบังคับสหกรณ์ออมทรัพย์ครูจันทบุรี จำกัด ข้อ 10

“วงเงินกู้ยืมหรือการค้ำประกัน ที่ประชุมใหญ่อาจกำหนดวงเงินกู้ยืม หรือการค้ำประกันสำหรับปีหนึ่งๆ ได้ตามความจำเป็นและสมควรแก่การดำเนินงาน วงเงินซึ่งกำหนดดังว่านี้ต้องได้รับความเห็นชอบจากนายทะเบียนสหกรณ์

ถ้าที่ประชุมใหญ่ยังมิได้กำหนดหรือนายทะเบียนยังมิได้ให้ความเห็นชอบวงเงินสำหรับกู้ยืมสำหรับปีใดก็ให้ใช้วงเงินกู้ยืมสำหรับปีก่อนไปพลาง”

การกำหนดวงเงินกู้ยืมเงินหรือการค้ำประกันของสหกรณ์ เป็นการดำเนินการตามข้อบังคับของสหกรณ์ ข้อ 10 และข้อ 66 (9) ซึ่งจะต้องถือปฏิบัติตามประกาศนายทะเบียนสหกรณ์ เรื่อง คำนิยามวงเงินการกู้ยืมหรือการค้ำประกันของสหกรณ์ และ ระเบียบนายทะเบียนสหกรณ์ ว่าด้วยหลักเกณฑ์การพิจารณาให้ความเห็นชอบวงเงินการกู้ยืมหรือการค้ำประกันของสหกรณ์ พ.ศ.2561

การดำเนินกิจการของสหกรณ์ ในปี 2562 ได้ถือใช้วงเงินการกู้ยืมเงินฯ ซึ่งได้รับอนุมัติจากที่ประชุมใหญ่สามัญประจำปี 2561 เมื่อวันที่ 30 มกราคม 2562 ในวงเงินฯ 6,500 ล้านบาท (หกพันห้าร้อยล้านบาทถ้วน) แต่ได้รับความเห็นชอบจากนายทะเบียนสหกรณ์ ตามหนังสือสำนักงานสหกรณ์จังหวัดจันทบุรี ที่ จบ 0010/444 ลงวันที่ 24 เมษายน 2562 ในวงเงินกู้ยืม 5,091,427,629.00 บาท (ห้าพันเก้าสิบล้านสี่แสนสองหมื่นเจ็ดพันหกกร้อยยี่สิบเก้าบาทถ้วน) ซึ่งสหกรณ์ถือใช้ปฏิบัติต่อมาถึงปัจจุบัน

คณะกรรมการดำเนินการ ชุดที่ 54 พิจารณาแล้ว มีความเห็นว่า สหกรณ์ฯ ยังมีความจำเป็นต้องช่วยเหลือสมาชิกในกรณีที่สมาชิกมีความเดือดร้อนทางการเงิน สำหรับการดำเนินกิจการของสหกรณ์ในปี 2563 สหกรณ์ขอกำหนดการถือใช้วงเงินการกู้ยืมเงินหรือการค้ำประกันของสหกรณ์ เพื่อใช้ในการบริหารกิจการให้เกิดประโยชน์สูงสุดแก่สมาชิก ในวงเงิน 5,088 ล้านบาท (ห้าพันแปดสิบล้านบาทถ้วน)

**หลักเกณฑ์คิด** ตามระเบียบนายทะเบียนสหกรณ์ ว่าด้วย หลักเกณฑ์การพิจารณาให้ความเห็นชอบวงเงินการกู้ยืมหรือการค้ำประกันของสหกรณ์ พ.ศ.2561 กำหนดค่าสัมประสิทธิ์ในการคำนวณวงเงินกู้ยืมประเภทสหกรณ์ออมทรัพย์ไว้ไม่เกิน 1.5 เท่าของทุนเรือนหุ้นบวกทุนสำรองของสหกรณ์ ณ วันสิ้นปี จากการคำนวณวงเงินกู้ยืมหรือค้ำประกันของสหกรณ์ออมทรัพย์ครูจันทบุรี จำกัด ตามระเบียบดังกล่าว ณ วันที่ 31 ธันวาคม 2562

ทุนเรือนหุ้นทั้งสิ้น จำนวน 3,027,128,760.00 บาท

ทุนสำรอง จำนวน 364,908,015.71 บาท

รวม จำนวน 3,392,036,775.71 บาท

คำนวณ 1.5 เท่า (3,392,036,775.71x1.5) จะได้วงเงินกู้ยืมทั้งสิ้น 5,088,055,163.57 บาท

➤ เสนอที่ประชุมเพื่อพิจารณาอนุมัติกำหนดวงเงินซึ่งสหกรณ์อาจกู้ยืมหรือค้าประกัน ประจำปี 2563 จำนวน 5,088 ล้านบาท (ห้าพันแปดสิบแปดล้านบาทถ้วน)

ที่ประชุม .....

---

---

---

---

---

---

---

---

---

---

---

---

---

---

---

---

---

---

---

---

---

---

---

---

---

---

---

---

---

---



## ระเบียบวาระที่ 16 เรื่อง พิจารณาแก้ไขข้อบังคับ

ด้วย คณะกรรมการดำเนินการ ชุดที่ 54 เห็นควรเสนอที่ประชุมใหญ่เพื่อพิจารณาแก้ไขข้อบังคับของสหกรณ์ออมทรัพย์ครูจันทบุรี จำกัด ฉบับปี พ.ศ. 2563 แทนฉบับปี พ.ศ.2550 เนื่องจากตามพระราชบัญญัติสหกรณ์ ฉบับที่ 3 พ.ศ. 2562 ซึ่งมีผลบังคับใช้ตั้งแต่วันที่ 20 พฤษภาคม 2562 มีหลายมาตราที่กำหนดให้สหกรณ์ต้องกำหนดรายละเอียดตามกฎหมายไว้ในข้อบังคับของสหกรณ์ กอปรกับข้อบังคับของสหกรณ์ ฉบับปี พ.ศ. 2550 ได้มีการแก้ไขเพิ่มเติมมาถึงปัจจุบันเป็นจำนวนทั้งหมด 10 ฉบับ ดังนี้

1. แก้ไขเพิ่มเติมฉบับที่ 2 พ.ศ. 2551
2. แก้ไขเพิ่มเติมฉบับที่ 3 พ.ศ. 2553
3. แก้ไขเพิ่มเติมฉบับที่ 4 พ.ศ. 2553
4. แก้ไขเพิ่มเติมฉบับที่ 5 พ.ศ. 2554
5. แก้ไขเพิ่มเติมฉบับที่ 6 พ.ศ. 2555
6. แก้ไขเพิ่มเติมฉบับที่ 7 พ.ศ. 2557
7. แก้ไขเพิ่มเติมฉบับที่ 8 พ.ศ. 2559
8. แก้ไขเพิ่มเติมฉบับที่ 9 พ.ศ. 2560
9. แก้ไขเพิ่มเติมฉบับที่ 10 พ.ศ. 2561
10. แก้ไขเพิ่มเติมฉบับที่ 11 พ.ศ. 2562

(สาระสำคัญของข้อบังคับสหกรณ์ ฉบับปี พ.ศ. 2563 เอกสารดัดแนบ)

### เสนอที่ประชุมเพื่อพิจารณาแก้ไขข้อบังคับ

ที่ประชุม .....

.....

.....

.....

.....

## ระเบียบวาระที่ 17

### เรื่อง พิจารณาว่าจ้างผู้สอบบัญชีรับอนุญาต ประจำปี 2563

ด้วยระเบียบนายทะเบียนสหกรณ์ ว่าด้วยผู้สอบบัญชีสหกรณ์ พ.ศ. 2538 ประกอบหนังสือกรมตรวจบัญชีสหกรณ์ ที่ กษ 0406/ว.168 ลงวันที่ 1 ธันวาคม 2541 กำหนดให้สหกรณ์ออมทรัพย์ที่มีทุนดำเนินการตั้งแต่ 50 ล้านบาทขึ้นไป ต้องว่าจ้างผู้สอบบัญชีสหกรณ์รับอนุญาต (ภาคเอกชน) ซึ่งได้ผ่านการฝึกอบรมจากกรมตรวจบัญชีสหกรณ์ เป็นผู้สอบบัญชีสหกรณ์ออมทรัพย์แทนผู้สอบบัญชีสหกรณ์ของกรมตรวจบัญชีสหกรณ์ (ภาครัฐ) ทั้งนี้เพื่อให้เป็นไปตามโครงการปรับปรุงระบบการตรวจสอบบัญชีสหกรณ์ ที่มุ่งกระจายงานสอบบัญชีสหกรณ์ออมทรัพย์ไปยังผู้สอบบัญชีภาคเอกชน

สำหรับปี 2563 สหกรณ์ออมทรัพย์นครจันทบุรี จำกัด ได้ทำหนังสือแจ้ง ผู้สอบบัญชีจำนวน 8 ราย คือ

1. ผู้สอบบัญชีตากสินการบัญชี (จ.จันทบุรี)
2. สำนักงาน พี.เอ.อดิธ (จ.ระยอง)
3. น.ส.สุภาวค์ เวสารัชชอารีย์กุล (กรุงเทพฯ)
4. นางมัทรี เฟงซ์ด (จ.ปทุมธานี)
5. สำนักงานสอบบัญชีบูรพา (จ.จันทบุรี)
6. นางวราพร แพสติดถาวร (กรุงเทพฯ)
7. นางสุรางค์ ปราสาททอง (กรุงเทพฯ)
8. บริษัท เอส.ดี.บี. คอนซัลแตนท์ จำกัด (กรุงเทพฯ คุณสุวิทย์ ยืนชีวิต)

ทั้งนี้ มีผู้สอบบัญชีฯ แจ้งความจำนงเสนอบริการสอบบัญชี จำนวน 1 ราย คือ

| รายละเอียดการเสนอบริการสอบบัญชี | บริษัท เอส.ดี.บี.คอนซัลแตนท์ จำกัด (กรุงเทพฯ)  |
|---------------------------------|--|
| 1.การเข้าปฏิบัติงานตรวจสอบบัญชี | - อย่างน้อยปีละ 3-4 ครั้ง<br>ครั้งละไม่น้อยกว่า 3-4 วันทำการ   |
| 2.จำนวนผู้เข้าปฏิบัติงานตรวจสอบ | - จำนวนไม่น้อยกว่า 4-5 คน  |
| 3.การรายงานผลการตรวจสอบบัญชี    | - รายงานการสอบระหว่างปี สำหรับระยะเวลา 6 เดือน<br>จะส่งสำเนาให้กรมตรวจบัญชีสหกรณ์ทราบด้วย<br>- รายงานการสอบบัญชีประจำปีตามระเบียบที่<br>นายทะเบียนสหกรณ์กำหนดให้คำแนะนำในด้าน<br>การบริหารการเงินการบัญชีตามที่เห็นสมควร<br>โดยไม่ถือเป็นค่าบริการพิเศษแต่อย่างใด<br>- ยินดีจะเข้าร่วมประชุมใหญ่หรือประชุม<br>คณะกรรมการตามที่สหกรณ์ร้องขอ |
| 4. ค่าธรรมเนียมการสอบบัญชี      | 150,000 บาท โดยแบ่งจ่าย 2 งวด<br>(งวดครึ่งปีและงวดปลายปี)  |

คณะกรรมการดำเนินการ ชุดที่ 54 ได้พิจารณาแล้ว เห็นว่า

- บริษัท เอส.ดี.พี. คอนซัลแตนท์ จำกัด เป็นผู้มีความเหมาะสม ซึ่งนอกจากจะมีคุณสมบัติ และคุณสมบัติตามหลักเกณฑ์ และตามระเบียบของกรมตรวจบัญชีสหกรณ์แล้ว ยังเป็นผู้มี ประสบการณ์ในการสอบบัญชีสหกรณ์ออมทรัพย์และการสอบบัญชีทั่วไป เป็นผู้สอบบัญชี สหกรณ์ออมทรัพย์กรุงธนบุรี จำกัด ประจำปี 2563 สิ้นสุด ณ 31 ธันวาคม 2563 ต่อไป ทั้งนี้ กำหนดวงเงินค่าบริการวิชาชีพ เป็นเงิน 150,000 บาท (หนึ่งแสนห้าหมื่นบาทถ้วน)

 เสนอที่ประชุมเพื่อพิจารณาว่าจ้างผู้สอบบัญชีรับอนุญาต ประจำปี 2563

ที่ประชุม .....

.....

.....

.....

## ระเบียบวาระที่ 18

### เรื่อง พิจารณาเลือกตั้งกรรมการดำเนินการ สหกรณ์ออมทรัพย์ครูจันทบุรี จำกัด แทนตำแหน่งที่ครบวาระ

ด้วยตามข้อบังคับสหกรณ์ออมทรัพย์ครูจันทบุรี จำกัด ข้อ 67 กำหนดว่า กรรมการดำเนินการ มีวาระอยู่ในตำแหน่งคราวละ 2 ปี นับแต่วันเลือกตั้ง และกรรมการซึ่งพ้นจากตำแหน่งอาจได้รับการเลือกตั้งอีกได้ แต่ต้องไม่เกินสองวาระติดต่อกัน

สำหรับคณะกรรมการดำเนินการชุดปัจจุบัน (ชุดที่ 54) ได้ดำรงตำแหน่งมาครบวาระแล้ว จำนวน 8 คน ประกอบด้วย

- |                             |  |
|-----------------------------|--|
| 1. ว่าที่ ร.ท.กัมพล ผลพฤกษา | กรรมการหน่วยอำเภอเมืองจันทบุรี 1 (วาระที่ 1 ปีที่ 2) |
| 2. นายประชง วัฒนชัย         | กรรมการหน่วยอำเภอเมืองจันทบุรี 1 (วาระที่ 1 ปีที่ 2) |
| 3. นายสมศักดิ์ ดิษฐลักษณ์   | กรรมการหน่วยอำเภอเมืองจันทบุรี 2 (วาระที่ 1 ปีที่ 2) |
| 4. นายวิสิษฐ กิจปรีชา       | กรรมการหน่วยอำเภอเมืองจันทบุรี 3 (วาระที่ 1 ปีที่ 2) |
| 5. นายหรั่ง นະยะเนตร        | กรรมการหน่วยอำเภอเมืองจันทบุรี 3 (วาระที่ 2 ปีที่ 2) |
| 6. นายภูษงค์ บุญอภัย        | กรรมการหน่วยอำเภอมะขาม (วาระที่ 1 ปีที่ 2)           |
| 7. นายนพดล บุญถนอม          | กรรมการหน่วยอำเภอขลุง (วาระที่ 1 ปีที่ 2)            |
| 8. นายวัชรลักษณ์ ตากใบ      | กรรมการหน่วยอำเภอสอยดาว (วาระที่ 1 ปีที่ 2)          |

สหกรณ์ฯ ได้กำหนดให้มีการสรรหากรรมการดำเนินการ แทนตำแหน่งที่ครบวาระ จำนวน 8 คน ในหน่วยที่มีกรรมการครบวาระ โดยดำเนินการสรรหาเมื่อวันที่ 5 มกราคม 2563 (เลือกตั้งล่วงหน้า) และวันที่ 12 มกราคม 2563 (เลือกตั้งทั่วไป) ในเขตการเลือกตั้งและหน่วยอำเภอ ดังนี้

| เขตการเลือกตั้ง / หน่วย                | จำนวนที่สรรหา (คน) | รายชื่อผู้ได้รับการสรรหา                                 |
|--|--------------------|--|
| <b>เขตการเลือกตั้งที่ 1 สพป.จบ.1</b>   |                    |  |
| 1. หน่วย อ.เมืองจันทบุรี 1 (ประถม)     | 2                  | 1. ว่าที่ ร.ท.กัมพล ผลพฤกษา<br>2. นายสมศักดิ์ ดิษฐลักษณ์ |
| 2. หน่วย อ.เมืองจันทบุรี 2 (มัธยม)     | 1                  | 1. นายการุณย์ ผลสมบัติ                                   |
| 3. หน่วย อ.เมืองจันทบุรี 3 (นอกสังกัด) | 2                  | 1. นายวิสิษฐ กิจปรีชา<br>2. นายบุญชัย นพพรพิทักษ์        |
| <b>รวมเขตการเลือกตั้งที่ 1</b>         | <b>5</b>           |  |
| <b>เขตการเลือกตั้งที่ 2 สพป.จบ.2</b>   |                    |  |
| 1. หน่วย อ.มะขาม                       | 1                  | 1. นายทัศนะ วิเศษ  |
| 2. หน่วย อ.ขลุง                        | 1                  | 1. นายผจญ นุ่มก้วน                                       |
| 3. หน่วย อ.สอยดาว                      | 1                  | 1. นายสรวิษฐ์ พันธุ์สุโก                                 |
| <b>รวมเขตการเลือกตั้งที่ 2</b>         | <b>3</b>           |  |
| <b>รวมทั้งสิ้น</b>                     | <b>8</b>           |  |

ทั้งนี้ ตามระเบียบสหกรณ์ออมทรัพย์ครูจันทบุรี จำกัด ว่าด้วย การเลือกตั้งกรรมการ  
ดำเนินการสหกรณ์ออมทรัพย์ครูจันทบุรี จำกัด พ.ศ.2562 ข้อ 6.3 กำหนดให้ที่ประชุมใหญ่  
เลือกตั้งกรรมการจากผู้ที่ได้รับการสรรหาโดยการออกเสียงลงคะแนนโดยตรง ซึ่งกระทำได้ 2 วิธี  
คือ ลงคะแนนเปิดเผยและลงคะแนนลับ

 เสนอที่ประชุมออกเสียงลงคะแนนโดยวิธีเปิดเผย (ด้วยการยกมือขึ้นพื้นศีรษะ)  
เลือกตั้งผู้ที่ได้รับการสรรหาเป็นกรรมการใหม่ จำนวน 8 คน ตามรายชื่อข้างต้น เป็นกรรมการ  
ดำเนินการของสหกรณ์ออมทรัพย์ครูจันทบุรี จำกัด โดยมีวาระอยู่ในตำแหน่ง 2 ปี

ที่ประชุม .....

.....

.....

.....

.....

.....

.....

.....

.....

.....

.....

.....

.....

.....

.....

.....

.....

.....

.....

.....

.....

.....

.....

.....

.....

.....

.....

.....

.....

.....

.....

.....

## ระเบียบวาระที่ 19

### เรื่อง พิจารณาเลือกตั้งประธานกรรมการดำเนินการ สหกรณ์ออมทรัพย์ครูจันทบุรี จำกัด แทนตำแหน่งที่ครบวาระ

ด้วย ตามระเบียบวาระที่ 4 ที่ประชุมได้เสนอชื่อบุคคลเพื่อให้ที่ประชุมใหญ่พิจารณา  
เลือกตั้งเป็นประธานกรรมการดำเนินการสหกรณ์ออมทรัพย์ครูจันทบุรี จำกัด แทนตำแหน่ง  
ที่ครบวาระแล้วนั้น ซึ่งได้มีผู้ได้รับการเสนอชื่อ จำนวน.....คน ดังนี้

- 1.....
- 2.....
- 3.....

ทั้งนี้ การเลือกตั้งจะใช้แนวดำเนินการ ดังนี้

#### 1. การใช้สิทธิ์เลือกตั้ง

- 1.1 ผู้มีสิทธิ์เลือกตั้ง ได้แก่ ผู้แทนสมาชิกที่มาเข้าประชุมใหญ่
- 1.2 การใช้สิทธิ์เลือกตั้ง กรณีใช้เครื่องลงคะแนนอิเล็กทรอนิกส์ ผู้ใช้สิทธิ์ต้องแสดงตน  
พร้อมบัตรประจำตัวที่ทางราชการออกให้ต่อกรรมการตรวจรายชื่อผู้มีสิทธิ์เลือกตั้ง กรณีที่  
ผู้ใช้สิทธิ์เลือกตั้งไม่มีบัตรประจำตัว ให้ประธานคณะกรรมการเลือกตั้งเป็นผู้รับรองและอนุญาต  
ให้ใช้สิทธิ์เลือกตั้งได้

#### 2. วิธีการเลือกตั้ง

- 2.1 กรณีมีผู้ได้รับการเสนอชื่อเพียง 1 คน ใช้วิธีการลงคะแนนเปิดเผย (ยกมือขึ้น  
เหนือศีรษะ)
- 2.2 กรณีมีผู้ได้รับการเสนอชื่อเกินกว่า 1 คน ใช้วิธีลงคะแนนลับโดยใช้เครื่อง  
ลงคะแนนอิเล็กทรอนิกส์

#### 3. เวลาใช้สิทธิ์ลงคะแนนเลือกตั้ง กรณีลงคะแนนวิธีลับ

- 3.1 เวลาเปิดให้ใช้สิทธิ์ลงคะแนน 40 นาที ห่วงเวลาให้กำหนดโดยประธานในที่ประชุม  
ยกเว้นกรณีที่เกิดความล่าช้าจากการใช้เครื่องลงคะแนน ให้ประธานกรรมการเลือกตั้งเสนอ  
ความเห็นต่อที่ประธานที่ประชุมเพื่อขยายเวลาการใช้สิทธิ์ลงคะแนนได้ตามที่เห็นสมควร
- 3.2 เมื่อผู้ใช้สิทธิ์เลือกตั้งได้ใช้สิทธิ์ครบทุกคนแล้ว หรือเมื่อหมดเวลาการใช้สิทธิ์  
ลงคะแนนเลือกตั้งแล้ว ให้ประธานกรรมการเลือกตั้งเสนอผลการเลือกตั้งต่อประธานที่ประชุม  
เพื่อประกาศผลการเลือกตั้งหรือดำเนินการจับสลาก กรณีที่มีผู้ได้รับคะแนนสูงสุดเท่ากัน

#### 4. ผู้ได้รับการเลือกตั้งเป็นประธานกรรมการ

- 4.1 กรณีลงคะแนนโดยวิธีเปิดเผย ให้ผู้ได้รับเลือกตั้งตามข้อ 2.1 เป็นผู้ได้รับการ  
เลือกตั้งเป็นประธานกรรมการดำเนินการสหกรณ์ออมทรัพย์ครูจันทบุรี จำกัด
- 4.2 กรณีลงคะแนนวิธีลับโดยใช้เครื่องลงคะแนนอิเล็กทรอนิกส์ ให้ผู้ได้รับคะแนน  
เลือกตั้งสูงสุดเป็นประธานกรรมการ กรณีได้รับคะแนนสูงสุดเท่ากัน ให้ใช้วิธีการจับสลากตาม  
วิธีการเดียวกันกับการจับสลากทั่วไป (2 ขั้นตอน คือ จับสลากครั้งแรก เพื่อหาผู้ได้สิทธิ์จับสลาก  
คนแรกและคนลำดับต่อไป จับสลากครั้งที่ 2 เพื่อจับสลากผลการเลือกตั้งที่ได้เป็นประธาน  
กรรมการ)

## 5. การประกาศผลการเลือกตั้ง

5.1 กรณีตามข้อ 4.1 ให้ประธานที่ประชุมเป็นผู้ประกาศ

5.2 กรณีตามข้อ 4.2 ให้ประธานกรรมการเลือกตั้งเสนอผลการเลือกตั้งต่อประธานที่ประชุมเพื่อเป็นผู้ประกาศผลการเลือกตั้ง

6. วาระการดำรงตำแหน่ง ให้ผู้ได้รับเลือกตั้งเป็นประธานกรรมการมีวาระการดำรงตำแหน่ง 2 ปี เว้นแต่ผู้ที่มีวาระกรรมการเหลือเพียง 1 ปี ให้มีวาระการดำรงตำแหน่ง 1 ปี

### เสนอที่ประชุมเพื่อพิจารณา

1. ให้ความเห็นชอบแนวทางดำเนินการเลือกตั้งประธานกรรมการแทนตำแหน่งที่ครบวาระ ตามข้อเสนอทั้ง 6 ข้อ

2. มีมติให้ผู้ได้รับการเลือกตั้งครั้งนี้เป็นประธานกรรมการดำเนินการสหกรณ์ออมทรัพย์ ครูจันทบุรี จำกัด โดยมีวาระในการดำรงตำแหน่ง 2 ปี เว้นแต่ผู้ที่มีวาระกรรมการเหลือเพียง 1 ปี ให้มีวาระการดำรงตำแหน่ง 1 ปี

ที่ประชุม .....

.....

.....

.....

.....

.....

.....

.....

.....

.....

.....

## สรุปขั้นตอนการดำเนินการเลือกตั้งประธานกรรมการดำเนินการ แทนตำแหน่งที่ครบวาระ

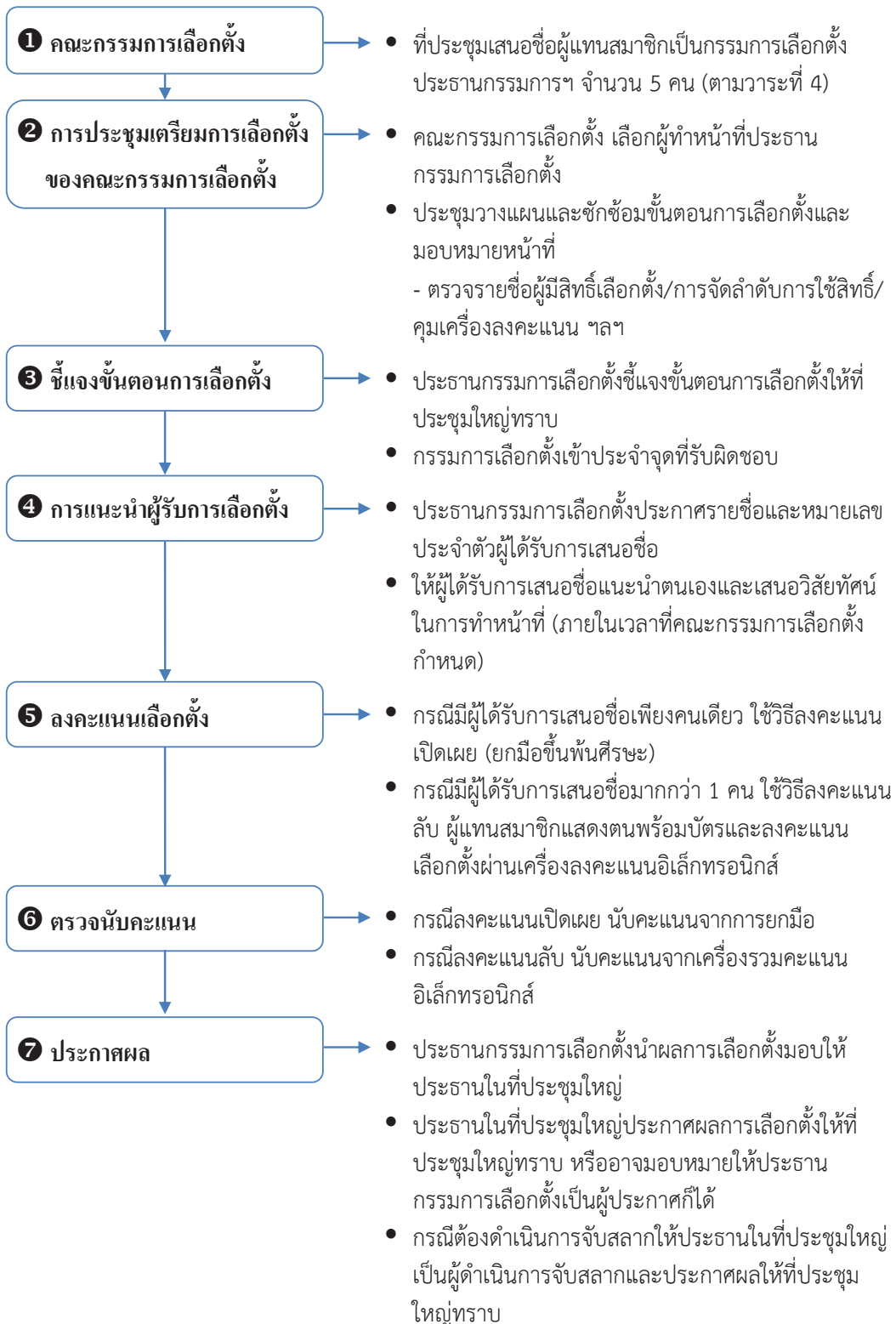



## ระเบียบวาระที่ 20

### เรื่อง พิจารณานุมัติตัดเงินเฉลี่ยคืนค้างจ่าย ปี 2561 โอนเป็นทุนสำรองของสหกรณ์

คณะกรรมการดำเนินการ ชุดที่ 54 มีมติเห็นชอบให้นำเสนอที่ประชุมใหญ่ในการโอนเงินเป็นทุนสำรองของสหกรณ์ ดังนี้

#### » เงินเฉลี่ยคืนค้างจ่าย ปี 2561

สหกรณ์ได้พิจารณาจัดสรรไว้ให้สมาชิก จำนวน 88 คน แต่เป็นผู้ที่ไม่มีสิทธิ์ได้รับเงินเฉลี่ยคืน เนื่องจากกระทำผิดข้อบังคับและระเบียบของสหกรณ์ กล่าวคือ ผิดนัดการชำระหนี้เกินกว่า 1 ครั้งในรอบปี 2561 ซึ่งสมาชิกไม่มีหลักฐานไปแสดงคัดค้านว่า “การผิดนัดการชำระหนี้เกิดจากเหตุอันควร”

ทั้งนี้ ในการจัดสรรกำไรสุทธิ ปี 2561 มีเงินเฉลี่ยคืนที่จัดสรรไว้สำหรับสมาชิกที่ไม่มีสิทธิ์ได้รับ เป็นจำนวนเงิน 1,295,472.45 บาท (หนึ่งล้านสองแสนเก้าหมื่นห้าพันสี่ร้อยเจ็ดสิบสองบาทสี่สิบห้าสตางค์)

➤ เสนอที่ประชุมพิจารณานุมัติตัดเงินเฉลี่ยคืนค้างจ่าย ปี 2561 จำนวน 1,295,472.45 บาท (หนึ่งล้านสองแสนเก้าหมื่นห้าพันสี่ร้อยเจ็ดสิบสองบาทสี่สิบห้าสตางค์) โอนเป็นทุนสำรองของสหกรณ์

ที่ประชุม .....

.....  
.....  
.....  
.....  
.....  
.....  
.....  
.....  
.....  
.....  
.....  
.....  
.....  
.....  
.....  
.....

## ระเบียบวาระที่ 21

### เรื่อง พิจารณาร่างระเบียบฯ ว่าด้วยการสรรหาและเลือกตั้ง กรรมการดำเนินการสหกรณ์ออมทรัพย์ครูจันทบุรี จำกัด พ.ศ.2563

ด้วย คณะกรรมการดำเนินการ ชุดที่ 54 เห็นควรพิจารณาแก้ไขระเบียบสหกรณ์  
ออมทรัพย์ครูจันทบุรี จำกัด ว่าด้วยการสรรหาและเลือกตั้งกรรมการดำเนินการสหกรณ์  
ออมทรัพย์ครูจันทบุรี จำกัด พ.ศ.2562 ดังนี้

#### ร่าง

#### ระเบียบสหกรณ์ออมทรัพย์ครูจันทบุรี จำกัด ว่าด้วยการสรรหาและเลือกตั้งกรรมการดำเนินการสหกรณ์ออมทรัพย์ครูจันทบุรี จำกัด พ.ศ. 2563

\*\*\*\*\*

อาศัยอำนาจตามความในข้อบังคับสหกรณ์ออมทรัพย์ครูจันทบุรี จำกัด พ.ศ.2550 แก้ไข  
เพิ่มเติม ถึงฉบับที่ 11 พ.ศ.2562 ข้อ 67 ข้อ 73 (9) และ ข้อ 88 (11) ที่ประชุมคณะกรรมการ  
ดำเนินการ ชุดที่ 54 ในคราวประชุม ครั้งที่ 11/2562 เมื่อวันที่ 20 พฤศจิกายน 2562 และ  
ที่ประชุมใหญ่สามัญประจำปี 2562 เมื่อวันที่ 30 มกราคม 2563 ได้มีมติกำหนดระเบียบสหกรณ์  
ออมทรัพย์ครูจันทบุรี จำกัด ว่าด้วยการสรรหาและเลือกตั้งกรรมการดำเนินการสหกรณ์  
ออมทรัพย์ครูจันทบุรี จำกัด พ.ศ. 2563 ดังต่อไปนี้

ข้อ 1 ระเบียบนี้ เรียกว่า “ระเบียบสหกรณ์ออมทรัพย์ครูจันทบุรี จำกัด ว่าด้วย  
การสรรหาและเลือกตั้งกรรมการดำเนินการสหกรณ์ออมทรัพย์ครูจันทบุรี จำกัด พ.ศ. 2563”

ข้อ 2 ระเบียบนี้ให้ใช้บังคับตั้งแต่วันที่ 31 มกราคม 2563 เป็นต้นไป

ข้อ 3 ให้ยกเลิกระเบียบสหกรณ์ออมทรัพย์ครูจันทบุรี จำกัด ว่าด้วยการสรรหา  
และเลือกตั้งกรรมการดำเนินการสหกรณ์ออมทรัพย์ครูจันทบุรี จำกัด พ.ศ. 2562 และบรรดา  
ระเบียบ ประกาศ คำสั่ง มติ หรือข้อตกลงอื่นใดซึ่งขัดหรือแย้งกับระเบียบนี้ ให้ใช้ระเบียบนี้แทน

ข้อ 4 ในระเบียบนี้

“สหกรณ์” หมายถึง สหกรณ์ออมทรัพย์ครูจันทบุรี จำกัด

“คณะกรรมการ” หมายถึง คณะกรรมการดำเนินการสหกรณ์ออมทรัพย์ครู  
จันทบุรี จำกัด

“ประธานกรรมการ” หมายถึง ประธานกรรมการดำเนินการสหกรณ์  
ออมทรัพย์ครูจันทบุรี จำกัด

“กรรมการ” หมายถึง กรรมการดำเนินการสหกรณ์ออมทรัพย์ครูจันทบุรี จำกัด

“สมาชิก” หมายถึง สมาชิกสหกรณ์ออมทรัพย์ครูจันทบุรี จำกัด

“ข้อบังคับ” หมายถึง ข้อบังคับสหกรณ์ออมทรัพย์ครูจันทบุรี จำกัด

“ที่ประชุมใหญ่” หมายถึง ที่ประชุมใหญ่สามัญประจำปีสหกรณ์ออมทรัพย์

ครูจันทบุรี จำกัด

“หน่วยการเลือกตั้ง” หมายถึง หน่วยที่คณะกรรมการดำเนินการกำหนดขึ้น เพื่อความสะดวกในการเลือกตั้งกรรมการ

ข้อ 5 คุณสมบัติของกรรมการดำเนินการ ให้เป็นไปตามที่กำหนดไว้ในข้อบังคับ

ข้อ 6 ให้มีคณะกรรมการดำเนินการ จำนวน 15 คน โดยกำหนดจำนวนกรรมการ และวิธีการ ดังนี้

6.1 จำนวนกรรมการ ให้กำหนดสัดส่วนจากจำนวนสมาชิกของหน่วยงาน ทั้งก่อนเกษียณอายุราชการและหลังเกษียณอายุราชการตามสังกัดในอำเภอสุดท้าย ทั้งนี้ ผู้ที่เกษียณอายุราชการก่อนระเบียนนี้ประกาศใช้ให้ถือสังกัดอำเภอสุดท้ายก่อนเกษียณอายุราชการ ดังนี้

- 1) หน่วยอำเภอเมืองจันทบุรี และทุกหน่วยงานที่ตั้งอยู่ในเขตอำเภอเมือง จำนวน 6 คน แบ่งออกเป็น
  - หน่วยย่อยที่ 1 สนง.สพป.จบ.1 , รร.ประถมในสังกัด สพป.จบ.1 , ศชจ.จบ. , รร.เอกชน ให้มีกรรมการ จำนวน 3 คน
  - หน่วยย่อยที่ 2 สนง.สพม.17 , รร.มัธยม ให้มีกรรมการ จำนวน 1 คน
  - หน่วยย่อยที่ 3 หน่วยงานนอกสังกัด สพป.จบ.1, สพม.17 ให้มีกรรมการ จำนวน 2 คน
- 2) หน่วยอำเภอท่าใหม่ และทุกหน่วยงานที่ตั้งอยู่ในเขตอำเภอท่าใหม่ จำนวน 1 คน
- 3) หน่วยอำเภอแก่งหางแมว และทุกหน่วยงานที่ตั้งอยู่ในเขตอำเภอแก่งหางแมว จำนวน 1 คน
- 4) หน่วยอำเภอนายายอาม และทุกหน่วยงานที่ตั้งอยู่ในเขตอำเภอนายายอาม จำนวน 1 คน
- 5) หน่วยอำเภอมะขาม ทุกหน่วยงานที่ตั้งอยู่ในเขตอำเภอมะขาม และ สพป.จบ.2 จำนวน 1 คน
- 6) หน่วยอำเภอขลุง และทุกหน่วยงานที่ตั้งอยู่ในเขตอำเภอขลุง จำนวน 1 คน
- 7) หน่วยอำเภอแหลมสิงห์ และทุกหน่วยงานที่ตั้งอยู่ในเขตอำเภอแหลมสิงห์ จำนวน 1 คน
- 8) หน่วยอำเภอโป่งน้ำร้อน และทุกหน่วยงานที่ตั้งอยู่ในเขตอำเภอโป่งน้ำร้อน จำนวน 1 คน
- 9) หน่วยอำเภอสอยดาว และทุกหน่วยงานที่ตั้งอยู่ในเขตอำเภอสอยดาว จำนวน 1 คน
- 10) หน่วยอำเภอเขาคิชฌกูฏ และทุกหน่วยงานที่ตั้งอยู่ในเขตอำเภอเขาคิชฌกูฏ จำนวน 1 คน

6.2 การเลือกตั้งกรรมการให้สมาชิกในแต่ละอำเภอเลือกตั้งสรรหาผู้สมัครเป็นกรรมการ ตามข้อ 6.1 ให้ได้จำนวนเท่ากับกรรมการของแต่ละอำเภอที่ว่าง/หรือครบวาระการดำรงตำแหน่งในแต่ละปี เพื่อเสนอที่ประชุมใหญ่เลือกตั้งเป็นกรรมการ ทั้งนี้การกำหนดหน่วยเลือกตั้งตลอดจนวิธีการและรายละเอียดอื่นๆ ให้เป็นไปตามประกาศของสภกรณ์แต่ละปี

6.3 ให้ที่ประชุมใหญ่ เลือกตั้งกรรมการจากผู้ที่ได้รับการสรรหา และ/หรือประธานกรรมการ จากผู้ที่ได้รับเลือกตั้งเป็นกรรมการโดยการออกเสียงลงคะแนนโดยตรง ซึ่งประธานในที่ประชุมใหญ่จะสั่งให้ออกเสียงลงคะแนนได้สองวิธี คือ ออกเสียงลงคะแนนเปิดเผยหรือออกเสียงลงคะแนนลับโดยใช้บัตรลงคะแนนผู้มีสิทธิออกเสียงลงคะแนนมีสิทธิออกเสียงได้เพียงหนึ่งเสียง (One man one vote)

ข้อ 7 ผู้ได้รับเลือกตั้งเป็นกรรมการ โดยปกติมีวาระการดำรงตำแหน่งคราวละสองปี เว้นแต่การเลือกตั้งกรรมการแทนตำแหน่งที่ว่าง ให้กรรมการที่ได้รับการเลือกตั้งอยู่ในตำแหน่งเท่ากับวาระที่เหลืออยู่ของผู้ที่ตนแทน แต่ทั้งนี้ต้องไม่เกินสองวาระติดต่อกัน

ข้อ 8 ผู้ได้รับเลือกตั้งเป็นประธานกรรมการ โดยปกติมีวาระการดำรงตำแหน่งคราวละสองปี เว้นแต่การเลือกตั้งประธานกรรมการแทนตำแหน่งที่ว่าง ให้ประธานกรรมการที่ได้รับการเลือกตั้งอยู่ในตำแหน่งเท่าวาระที่เหลืออยู่ของผู้ที่ตนแทน แต่ทั้งนี้ต้องไม่เกินสองวาระติดต่อกัน

ข้อ 9 การพ้นจากตำแหน่งประธานกรรมการและกรรมการ ให้เป็นไปตามข้อบังคับข้อ 71

ข้อ 10 ในกรณีที่มีปัญหาในการปฏิบัติตามระเบียบนี้ ให้เป็นอำนาจของคณะกรรมการวินิจฉัย

ข้อ 11 ให้คณะกรรมการดำเนินการ มีอำนาจในการออกข้อกำหนดการเลือกตั้งให้ประธานกรรมการเป็นผู้รักษาการตามระเบียบนี้

ประกาศ ณ วันที่ 31 มกราคม พ.ศ. 2563

(.....)

ประธานกรรมการสภกรณ์ออมทรัพย์ครูจันทบุรี จำกัด ชุดที่ 55

 เสนอที่ประชุมเพื่อพิจารณา

1. ให้ความเห็นชอบร่างระเบียบฯ ว่าด้วยการสรรหาและเลือกตั้งกรรมการดำเนินการสภกรณ์ออมทรัพย์ครูจันทบุรี จำกัด พ.ศ.2563

2. ถ้าได้รับความเห็นชอบจากที่ประชุมใหญ่ จะมีผลบังคับใช้ในการเลือกตั้งคณะกรรมการชุดที่ 56 เป็นต้นไป

ที่ประชุม .....





## ระเบียบวาระที่ 24

### เรื่อง ขอความเห็นชอบวิธีการรับรองรายงานการประชุมใหญ่สามัญประจำปี 2562

ด้วยแนวปฏิบัติในการรับรองรายงานการประชุมใหญ่สามัญประจำปีที่ผ่านมา มีมติให้ สหกรณ์จัดส่งรายงานการประชุมดังกล่าวให้ผู้แทนสมาชิกที่เข้าร่วมประชุมใหญ่พิจารณารับรอง ซึ่งคณะกรรมการดำเนินการชุดที่ 54 ได้ดำเนินการตามมติที่ประชุมใหญ่เรียบร้อยแล้วนั้น

สำหรับการรับรองรายงานการประชุมใหญ่สามัญประจำปี 2562 คณะกรรมการดำเนินการชุดที่ 54 มีความเห็นว่า สมควรดำเนินการในลักษณะเดียวกับปี 2561 คือจัดส่งรายงานการประชุมใหญ่สามัญ ประจำปี 2562 ให้ผู้แทนสมาชิกที่เข้าประชุมใหญ่สามัญ ประจำปี 2562 เป็นผู้พิจารณารับรอง/ขอแก้ไข และนำผลการรับรองแจ้งที่ประชุมใหญ่ครั้งต่อไปทราบ

➤ เสนอที่ประชุมเพื่อพิจารณาให้ความเห็นชอบวิธีการรับรองรายงานการประชุมใหญ่  
ที่ประชุม .....

.....

.....

.....

.....

.....

.....

.....

.....

.....

.....

.....

.....

.....

.....

.....

.....

.....

.....

.....

.....

.....

.....

.....

# ภาคผนวก

รายชื่อผู้แทนสมาชิก  
ในการประชุมใหญ่สามัญประจำปี 2562  
สหกรณ์ออมทรัพย์ครูจันทบุรี จำกัด



รายชื่อผู้แทนสมาชิกในการประชุมใหญ่สามัญประจำปี 2562  
สหกรณ์ออมทรัพย์ครูจันทบุรี จำกัด

ผู้แทนสมาชิก คือ ผู้ที่ทำหน้าที่แทนสมาชิกในการประชุมใหญ่ มีอำนาจหน้าที่ในการวินิจฉัยการทั้งปวงของสหกรณ์ รวมทั้งรับทราบและพิจารณาข้อเสนอตามวาระการประชุมใหญ่ เสนอความเห็นเพื่อปรับปรุงและพัฒนากิจการของสหกรณ์

เขตการเลือกตั้งที่ 1 : เขตพื้นที่การศึกษาจันทบุรี เขต 1



หน่วยการเลือกตั้ง อ.เมืองจันทบุรี 1 จำนวน 63 คน

- |                                |                                |                              |
|--------------------------------|--------------------------------|------------------------------|
| 1. นายพินิจ ลิปปานนท์          | 2. นางจุไรรัตน์ สิ้นทรัพย์     | 3. นางนิตยา นิยมวงศ์         |
| 4. นายวุฒิชัย คุ่มวงศ์         | 5. น.ส.หยาดพิรุณ แจ่มศรีจันทร์ | 6. น.ส.ขวัญนันท แก้วชนนาวรร  |
| 7. นางรัชณี แสงสว่าง           | 8. นางนงลักษณ์ บุญมี           | 9. นางวนิดา รื่นรมย์         |
| 10. นางกวิณนาถ คำทุมไสย        | 11. นางอุษา ทรายทอง            | 12. นายวิสิษฐ สัจจเวช        |
| 13. น.ส.นันทวัน สวัสดิ์ภูมิ    | 14. นายสายัณต์ อุตทอง          | 15. นางอัมใจ สีพญา           |
| 16. นางสมพิศ ไกรนารถ           | 17. นายสุวิทย์ นราศรี          | 18. นางเมตตา ภัทรภรณ์ไพบูลย์ |
| 19. นางลักขณา ศรีตระกูล        | 20. นางสุวรรณ์ ประมาณพล        | 21. นายสมพร ฝั่งดี           |
| 22. นางปิยพร ชัยศักดิ์ประเสริฐ | 23. นางกัญญาภัค บุตรธำจารย์    | 24. นางภาวิณี กำไร           |
| 25. น.ส.กัญญมล เจริญภูมิ       | 26. นายชาติรี คำฟ้าง           | 27. นางยมนา เว้นชั่ว         |
| 28. นางรุจิรา บุญจิต           | 29. นายไพจิตร อินสุข           | 30. นายอรุณรุ่ง โพธิ์ศรี     |
| 31. น.ส.ประกายรัตน์ พร้อมดิษฐ์ | 32. นายสมพล ศิลปวุฒิ           | 33. นายสุรดิษ สุขอรุณยืนยง   |
| 34. นางสุนันทา กมฺุทยไธน       | 35. นางบุญเอื้อ โสดาบัน        | 36. นางสมฤทัย เทียงตรง       |
| 37. นางจุไลวรรณ ขวพัฒนกุล      | 38. นายมานะ สุดสงวน            | 39. นางสมปอง วงษ์ชีรี        |
| 40. นายอริษฐ์ วิสุทธิ          | 41. นายไพบูลย์ ฟิงกุล          | 42. น.ส.สุภาพร ธรรมพงษ์      |
| 43. นายประจักษ์ บัวสาย         | 44. น.ส.สมปอง สวัสดิ์ชัย       | 45. นางสมวรรณ เจริญพร        |
| 46. นายสมชาย สิ้นวัต           | 47. นายวรกิจ วรผล              | 48. นางจุไรรัตน์ ผลพฤกษา     |
| 49. นายบรรเลง เสวะลาภี         | 50. นายสมจิต จิตติรัตน์        | 51. นายนิคม อังศ์สิงห์       |
| 52. นางทัศนีย์ ถาวร            | 53. นายเอกพงษ์ วงษ์จินเพชร     | 54. นายชุมพล ศิลลาอาศน์      |
| 55. นายสมชาย กองจินดา          | 56. นางนิรมล เตชาวุธ           | 57. นายสุธี พรมาธิ           |
| 58. น.ส.วัชรา ประมวญ           | 59. นายวันชัย แก้วมณี          | 60. นางสาวลินี บุรณโกศล      |
| 61. นายศักดิ์นันท์ ศรีไพร      | 62. น.ส.พัชรมน ผลประพฤติ       | 63. นางกริตอักษร อายุวัฒน์   |



### หน่วยการเลือกตั้ง อ.เมืองจันทบุรี 2 จำนวน 32 คน

- |                             |                               |                            |
|-----------------------------|-------------------------------|----------------------------|
| 1. นายสุรสิทธิ์ รัตนนิกร    | 2. นายนริทธิ์ สุขอำไพจิตร     | 3. นายประเสริฐ ภูทรัพย์    |
| 4. นายธวัช สมพร             | 5. นายโกเมศ ศรีประมาณ         | 6. นางชื่นกมล ปกเกตู       |
| 7. นางรัชกร อธิไกรกุล       | 8. นายอภิวัชร หาญปราบ         | 9. นายรุ่งรัตน์ ชาญกิจ     |
| 10. น.ส.วรรณิ ศรีดี         | 11. นายทัชชัย ผ่องสวัสดิ์     | 12. นายเดชา ฤกษ์เรืองฤทธิ์ |
| 13. นายเชิงชาย สร้อยเพชร    | 14. นางปิยะวดี ใจคง           | 15. นางรัตนาวดี ฉายวิเศษพล |
| 16. นางกชกร มีมกระโทก       | 17. นายสุรศักดิ์ ปักการะไธ    | 18. นายสมพร พ่อเพี้ยโคตร   |
| 19. นายกฤษฏา ฤกษ์เวียง      | 20. นายชัยณรงค์ อัครจรัสโรจน์ | 21. นายสำราญ นิลทอง        |
| 22. นายชาญชัย ประดิษฐ์ศิลป์ | 23. นางอุบล ศีลรักษ์          | 24. นายสมบุญ พิมพากรณ์     |
| 25. นางรุจี จรกกิจ          | 26. นางอุบลนา วงเวียน         | 27. นางบุบผา ต่อเจริญกิจ   |
| 28. นายไพศาล ศิริโชติ       | 29. นางบุศรา เมฆกมล           | 30. นายไพศาล วัฒนกุล       |
| 31. นายการุณย์ ผลสมบัติ     | 32. นายศิริพงศ์ พงษ์ดี        |                            |



### หน่วยการเลือกตั้ง อ.เมืองจันทบุรี 3 จำนวน 42 คน

- |                             |                                |                                 |
|-----------------------------|--------------------------------|---------------------------------|
| 1. นางบัวผิน โยมญาติ        | 2. นางสุวาริ ศิลปะ             | 3. นางอาภรณ์ ใจกล้า             |
| 4. นางบุญเรือน พุกษ์ศิริธร  | 5. น.ส.ละเมียด ควรประสงค์      | 6. ผศ.ชลอ ดวงดารา               |
| 7. นายบุญยงค์ โอภาชาติ      | 8. ผศ.ฉวี สิงหาค               | 9. ผศ.ทัศนัย ชัตติยวงษ์         |
| 10. ผศ.จิตติมา สิงหธรรม     | 11. ผศ.อาภากร มินวงษ์          | 12. น.ส.นันทน์ บุญศิริรุ่งพัฒนา |
| 13. น.ส.นนทพร เชี่ยวชาญ     | 14. น.ส.อภิรดา วิจักขณ์อภิัญญา | 15. น.ส.เมตตา คนเสสุข           |
| 16. นายชัยฉลอง เดชบุรีรัมย์ | 17. นางจิรวรรณ มะลาไสย         | 18. น.ส.พนิดา สวาสดิ์           |
| 19. นายสมพล ผลมูล           | 20. นายแพน ดุนขุนทด            | 21. นายเสรี ทรัพย์ถาวร          |
| 22. นายอนุชิต วงษ์สกุล      | 23. นายวรงค์ บุญอากาศ          | 24. นางสังวาลย์ บรรเด็จ         |
| 25. นางพรพรรณ จิตรตั้งตรง   | 26. นางอัจฉรา อ่อนขาว          | 27. นางเสาวนีย์ พึ่งตัว         |
| 28. นางอำไพ วาคนราศรี       | 29. นายวิน สุขสวัสดิ์          | 30. นางศิริวิมล โพธิจันทร์      |
| 31. นางจรัสรัตน์ นาคินทร์   | 32. นางเบญจภรณ์ เทียนทอง       | 33. นางเจนจิรา ชันเงิน          |
| 34. น.ส.นิตยา วัฒนนามกุล    | 35. นางสุทิพย์ เตชะอินทร์      | 36. นางรุจิรา พึ่งพงษ์          |
| 37. นายวิฑูรย์ จุติ         | 38. นายกิจจา นวลสุวรรณ         | 39. จ.อ.สมเกียรติ คุ้มรักษา     |
| 40. นายปรุงร นาคินทร์       | 41. น.ส.ณิชากรีย์ สนิวชัย      | 42. นายชिरวิทย์ พรรคอนันต์      |



### หน่วยการเลือกตั้ง อ.ท่าใหม่ จำนวน 37 คน

- |                          |                          |                               |
|--------------------------|--------------------------|-------------------------------|
| 1. นายภูวดล ทองอยู่      | 2. นายสุรียัน นาคปิ่น    | 3. นางสุชาดา บุญชาญ           |
| 4. นายสัมพันธ์ เขาชะจอหอ | 5. นายชรินทร์ ดวงเดือน   | 6. นางรสนีย์ ตันชัย           |
| 7. นายนพดล ถินารมย์      | 8. นายศราวุธ บุญรอดรักษ์ | 9. นายประจำ ชนะสิทธิ์         |
| 10. น.ส.มลฤดี จันทโภาษา  | 11. นางภคภา โขตันธนิ     | 12. นายเจริญโรตม์ บุญเรืองศรี |
| 13. นางพรรณิ สักยกุล     | 14. นายสนอง อินทวิสูตร   | 15. นายสงเคราะห์ เจริญนิยม    |
| 16. นายสุชาชาญ ตั้งมัน   | 17. นางพรพรรณ ราชอิราษ   | 18. นายนิวัฒน์ นิเวศน์มรินทร์ |
| 19. นางมยุรี วรรณสุข     | 20. นางถนอมนวล สุขสานต์  | 21. นายชัยยา สัตย์พานิช       |
| 22. นายนพภูฏ บรรณทอง     | 23. นางสุชาดา สาธวิศิษฐ์ | 24. นายพัฒนธัย จันท์สว่าง     |
| 25. นางอรพรรณ เกษสุวรรณ  | 26. นางพิศมร วิชญธรกุล   | 27. นางสีปรี ฉวีวรรณ          |



### หน่วยการเลือกตั้ง **อ.ท่าใหม่** (ต่อ)

- |                             |                            |                         |
|-----------------------------|----------------------------|-------------------------|
| 28.นางเข็มทราย ประดิษฐ์ธรรม | 29.นายโอภาส ผดุงเวียง      | 30.น.ส.นภาพัช ชนะสิทธิ์ |
| 31.นายชานนท์ ปานเดชา        | 32.นายเทิดศักดิ์ เพิ่มศิริ | 33.นายพิชญพงศ์ วัฒนฐานะ |
| 34.นางมุกดา อนุทานนท์       | 35.นายสาธิต ใจคง           | 36.นายธีระพล นิโลตบล    |
| 37.น.ส.ชนิสสา เกษมโอภาส     |                            |                         |



### หน่วยการเลือกตั้ง **อ.แก่งหางแมว** จำนวน 17 คน

- |                                  |                        |                             |
|----------------------------------|------------------------|-----------------------------|
| 1.น.ส.สุกัญญา ไกรสุต             | 2.น.ส.มนฤทัย ทองใบ     | 3.น.ส.รายา ปัญจมานนท์       |
| 4.นายประจวบ แจ่มศรี              | 5.นางวรรณภา กุลชาติ    | 6.นายณัฐพงษ์ วงษ์แก้ว       |
| 7.นายมานิต สุนทโรวาส             | 8.นายสมพงษ์ เปรมปิยศรี | 9.นางพัฒนาวรา จิราพิริยะสิน |
| 10.นางพีรกานต์ โห่งจำรัส         | 11.นายพิทักษ์ แดงสกุล  | 12.นายรังสรรค์ คุ่มตระกูล   |
| 13.ว่าที่ ร.ต.คมสันต์ ทะลายรัมย์ | 14.นายจิรทิปต์ ผาธรรม  | 15.นายสุวิทย์ โพธิจักร์     |
| 16.นายอดิศักดิ์ โปรงมณี          | 17.นางนิตยา พงษ์พระเกต |                             |



### หน่วยการเลือกตั้ง **อ.นายายอาม** จำนวน 16 คน

- |                            |                          |                               |
|----------------------------|--------------------------|-------------------------------|
| 1.นายกิตติพัฒน์ แสงน้อย    | 2.นายสง่า จันทะแจ่ม      | 3.นายวิรัช ศิริไสยาสน์        |
| 4.นายสมัย เจริญธัญญา       | 5.นายชูศักดิ์ ศรีสมบุรณ์ | 6.นายชาติรี ขวาลรัตน์         |
| 7.นายสมศักดิ์ วิษณุจรกุล   | 8.นายสงบ พงชากิจ         | 9.นายจักรกฤษ ยมหา             |
| 10.น.ส.สุกัญญา พูลกลี      | 11.น.ส.ชนิดาภา ฉัยยา     | 12.น.ส.วริสา ภาคการ           |
| 13.นางกสิพร บุญประเสริฐ    | 14.นายณัฐวุฒิ รสชื่น     | 15.นายชัยวัฒน์ ภัทรกิจสวัสดิ์ |
| 16.น.ส.สร้อยชานา โขติณัฐกร |                          |                               |

## เขตการเลือกตั้งที่ 2 : เขตพื้นที่การศึกษาจันทบุรี เขต 2



### หน่วยการเลือกตั้ง **อ.มะขาม** จำนวน 17 คน

- |                        |                          |                      |
|------------------------|--------------------------|----------------------|
| 1.น.ส.นฤณี อ่อนวงศ์    | 2.น.ส.ดรุณี วัฒนฐานะ     | 3.นายนะ กอละกัน      |
| 4.นายมงคล เสาะลาภี     | 5.น.ส.ปรียาภรณ์ บุญรักษา | 6.นายจำรัส แก้วงาม   |
| 7.นายมาโนช ผลอนันต์    | 8.นายไพโรจน์ คะเชนทร์    | 9.นางปราณี รื่นเรือง |
| 10.นายบุญธรรม ธรรมเกษร | 11.นายศรีสุวรรณ อิมผ่อง  | 12.นายวินัย สระคำ    |
| 13.น.ส.กรกนก ดาศรี     | 14.น.ส.ปราณี เข้มทอง     | 15.นายพงศกร ครองศิริ |
| 16.นางพิชญา เบี้ยแก้ว  | 17.นางสกุณา นิโรจน์      |                      |



### หน่วยการเลือกตั้ง **อ.ขลุง** จำนวน 28 คน

- |                              |                         |                           |
|------------------------------|-------------------------|---------------------------|
| 1.นางมณฑา นนทศักดิ์          | 2.นายนิกร ดิษธรรม       | 3.นายสุนันต์ สาสะเน       |
| 4.นางจรรยา เมธวัน            | 5.นายถาวร สมัครกิจ      | 6.นายประสิทธิ์ สร้อยเพชร  |
| 7.นายสมเกียรติ สุภาวงศ์รัตน์ | 8.นายสมปอง พิริยนนทกุล  | 9.นางเสาวลักษณ์ มณีกาญจน์ |
| 10.นายพิสิฐ รุณเจริญ         | 11.นายเชษฐา ศรีโพธิ์ทอง | 12.นายจำรัส ตลับทอง       |
| 13.นายประยูร บำรุง           | 14.นายดำริ รักษวงษ์     | 15.นายธงชัย กะจะวงษ์      |
| 16.นายปัญญา บุญเรือง         | 17.นายประวัติ เจริญวัย  | 18.นายสามารถ วัฒนฐานะ     |



### หน่วยการเลือกตั้ง อ.ขลุง (ต่อ)

- |                         |                        |                             |
|-------------------------|------------------------|-----------------------------|
| 19.นางสายทอง เจริญนาน   | 20.นางสมศรี ศรีไพบูลย์ | 21.น.ส.วันเพ็ญ จันทร์ภิรมย์ |
| 22.นายวีรพงษ์ จุลสอน    | 23.น.ส.พรพรรณ ไชยริปู  | 24.น.ส.นันทนิตย์ อริยสัง    |
| 25.นายศุภลักษณ์ ผิวฝ่อง | 26.นายมานพ ทองสุข      | 27.นางนฤมล กงกุล            |
| 28.นางสุวรรณี เขยสมบัติ |                        |                             |



### หน่วยการเลือกตั้ง อ.แหลมสิงห์ จำนวน 16 คน

- |                         |                           |                             |
|-------------------------|---------------------------|-----------------------------|
| 1.นางวิภาวดี วิเศษฤทธิ์ | 2.นางสุภาพร คำผัน         | 3.นางพิลาศลักษณ์ นุ่มก่วน   |
| 4.นายบันเทิง สุขสำราญ   | 5.น.ส.ภัทรีญา หงษ์ศิริ    | 6.นางฉวีวรรณ เอี่ยมสกุล     |
| 7.นายพิสิษฐ์ ศรีประสม   | 8.นายอนุโลม วรรณิตร       | 9.นายเลิศศักดิ์ นามประดิษฐ์ |
| 10.นายอิสระ ศรีสังข์    | 11.นายมีชัย สิงห์สุขโรจน์ | 12.นายสำราญ ภูหลวง          |
| 13.น.ส.ราตรี ศรีโย      | 14.นายนพดล แต่งฉำ         | 15.นายแดนชัย คุ้มวงศ์       |
| 16.น.ส.ฐิติมา เฉลิมไชย  |                           |                             |



### หน่วยการเลือกตั้ง อ.โป่งน้ำร้อน จำนวน 22 คน

- |                              |                            |                            |
|------------------------------|----------------------------|----------------------------|
| 1.นายรัตนพงศ์ ริมศิริ        | 2.นายโท จินากุล            | 3.นายเดชา สังข์ทอง         |
| 4.นายสุฤษฏ์ ฉิมพาลี          | 5.นายวันชัย ประสุวรรณ      | 6.ว่าที่ พ.ต.กรรมา สืบอุดม |
| 7.น.ส.ภัสสรดา ผลประทุม       | 8.นายชัชวาล ประवालปัทม์กุล | 9.นางธนพร ศัลยกะลิน        |
| 10.นางพิชานาด เพชรนำชม       | 11.นางกัลยา อิ่มฝ่อง       | 12.นายปรีชา วุฒิเกษตรสกุล  |
| 13.นายพัชรวัฒน์ วิสุทธิแพทย์ | 14.น.ส.จุฑามาศ กาญจนธรรม   | 15.นางดวงพร ตากใบ          |
| 16.นางปราณี คำรื่น           | 17.น.ส.ธัญญา คุณสุข        | 18.นางชูศรี พูลสวัสดิ์     |
| 19.นายสุขุม อัมฤทธิ์         | 20.นายต้นศักดิ์ ศรีสิทธิ์  | 21.นายณัฐพงศ์ บุญรักษ์     |
| 22.น.ส.พรพิมล พันชนะ         |                            |                            |



### หน่วยการเลือกตั้ง อ.สอยดาว จำนวน 27 คน

- |                                 |                            |                            |
|---------------------------------|----------------------------|----------------------------|
| 1.นายสุเมธ คันถี                | 2.นายมานะ อรุณโณ           | 3.นางนงลักษณ์ ผลพุกษา      |
| 4.น.ส.อัญชลี มั่งมูล            | 5.นายภานุพันธุ์ สาสิทธิ์   | 6.นายสามารถ เฉลียวฉลาด     |
| 7.นายคมกริช อันทรง              | 8.นายกรวิก อัครวงศ์พาณิชย์ | 9.นางวรรณิต์ สุขสิงห์      |
| 10.นายวัชรลักษณ์ ตากใบ          | 11.นายวิระชัย เรืองช่อ     | 12.นายปัญญา กระจ่างศรี     |
| 13.นายทองขาน บุญลา              | 14.นางนัยนิจ อันทรง        | 15.นายประพันธ์ สักยกุล     |
| 16.นายชูชาติ คงมนต์             | 17.นางณกานต์ เนาวรัตน์     | 18.นายพินิจ วัตถุ          |
| 19.นายสมวงษ์ แสงทรัพย์          | 20.นายเดชณา ประสิทธิ์ผล    | 21.น.ส.นพวรรณ พิทักษ์จรรยา |
| 22.นางวรรณิษฐ์ วัฒนศักดิ์ธนากุล | 23.นางรติพร เจริญสุข       | 24.นางชรินทร์รัตน์ ชมกุล   |
| 25.นายदनัย ชาติศรี              | 26.นายมานะ ศรีฝ่อง         | 27.นายเทพพร อินทร์อ่อน     |



### หน่วยการเลือกตั้ง อ.เขาคิชฌกูฏ จำนวน 24 คน

- |                           |                             |                               |
|---------------------------|-----------------------------|-------------------------------|
| 1.ว่าที่ ร.ต.दनัย คำพระ   | 2.น.ส.นิตา จริตสัตย์        | 3.น.ส.สมคิด โยธี              |
| 4.นางสุวิมล บัวบาน        | 5.นายณรงค์ รัตนเศียร        | 6.น.ส.เอมอร จรัสพันธ์         |
| 7.น.ส.รัชนิดา เจริญทรัพย์ | 8.นายศิริพงษ์ สิงห์หาญ      | 9.นายอัครงค์ แจงเชื้อ         |
| 10.นางพรณิชา ชิตเจริญอยู่ | 11.นางจารุภา สุนทร          | 12.ผศ.พงษ์ศิลป์ บุญยะนิवास    |
| 13.นายธงชัย อุทัยรัมย์    | 14.นายบำรุง บำรุงรักษ์      | 15.นายสมเดช พลกล้า            |
| 16.นายสุรพล วงษ์ปรีชา     | 17.นายละออ บุญต่อม          | 18.นางวรรณภรณ์ บุญยะนิवास     |
| 19.นายสุพร พงศ์วิฑูรย์    | 20.น.ส.ปัทมา อิมผ่อง        | 21.นายศรัญญู ดวงคำ            |
| 22.น.ส.กนกวรรณ บุญอาจ     | 23.ส.ต.ท.เทอดคนรินทร์ อุปลี | 24.น.ส.ธรรารัตน์ ธรรมศาลศิลป์ |



คือผู้นำผู้ทำหน้าที่แทน  
เสียดสละเวลามาด้วยใจ

ร่วมเป็นแกนชุมนุมประชุมใหญ่  
จารึกไว้เชิดชูนาม ผู้แทน

## คณะกรรมการจัดทำเอกสาร

ว่าที่ ร.ท.กัมพล ผลพฤกษา

นายสมศักดิ์ ดิษฐลักษณะ

ว่าที่ ร.ต.สุรชัย ภัทรภรณ์ไพบูลย์

นายหรั่ง นະยะเนตร

นายจรุณ ประสงค์ดี

นายสุรเชษฐ์ พรพานิช

นางอัจฉรา จันทร์รักษ์

น.ส.ปุณณภา สัทธยาสัย

น.ส.ชญานุช สินวิชัย

น.ส.สุธีรา มงคลการ

น.ส.ฉันทดา วิเศษะภูติ

นายวิสิษฐ กิจปรีชา

นายประชง วัฒนชัย

นายสมชาย พะโยม

นายนพดล บุญอนอม

นายภุชงค์ บุญอภัย

นางดวงจันทร์ สุขกฤต

นางสุนันท์ อันอาดมิ่งาม

น.ส.สุมาลี สุวรรณาคะ

น.ส.มาลินี แซ่คู

นายชนนิกานต์ คุณชน

## บรรณาธิการกิจ

ว่าที่ ร.ท.กัมพล ผลพฤกษา

ว่าที่ ร.ต.สุรชัย ภัทรภรณ์ไพบูลย์

นางอัจฉรา จันทร์รักษ์

น.ส.ปุณณภา สัทธยาสัย

นางสุนันท์ อันอาดมิ่งาม

น.ส.มาลินี แซ่คู

นายสมศักดิ์ ดิษฐลักษณะ

นายภุชงค์ บุญอภัย

นางดวงจันทร์ สุขกฤต

น.ส.ชญานุช สินวิชัย

น.ส.สุมาลี สุวรรณาคะ

นายชนนิกานต์ คุณชน

# คณะเจ้าหน้าที่สหกรณ์



นางอัจฉรา จันทรรักษ์  
ผู้จัดการ



นางดวงจันทร์ สุขกฤต  
รองผู้จัดการฝ่ายการเงิน



นางสาวปณณา สัทธาสัย  
รองผู้จัดการฝ่ายบริหารทั่วไป

ฝ่ายการเงิน



นางนิตชาล ประภาสขันธ์  
หัวหน้าฝ่ายการเงิน



นายสมชาย เจริญมรรค  
เจ้าหน้าที่การเงิน



นางสาวอรุณนันทิพย์ วรรณสัน  
เจ้าหน้าที่การเงิน



นายเกียรติศักดิ์ เล็กองษ์  
เจ้าหน้าที่การเงิน



นางศิริกร คชขวัญ  
เจ้าหน้าที่รับฝากเงิน

ฝ่ายบัญชี



นางสุนันท์ อนาตม้งาม  
หัวหน้าฝ่ายบัญชี



นางสาวสุมาลี สุวรรณนาคะ  
เจ้าหน้าที่บัญชี

ฝ่ายสินเชื่อ



นางทีชนี เจริญยทธ  
หัวหน้าฝ่ายสินเชื่อ



นางรุจิรา พึ่งพงษ์  
เจ้าหน้าที่สินเชื่อ



นางจารณี เจริญชีพ  
เจ้าหน้าที่สินเชื่อ



นางวชิรินทร์ สุขสุวรรณ  
เจ้าหน้าที่สินเชื่อ



นางสาวอณิทยา จีเศษะภูดี  
นิติกร



นางสาวอนันทนา นามวงศ์  
เจ้าหน้าที่ติดตามหนี้สิน



ฝ่ายธุรการ



นายชนประเสริฐ สันทรพิสัย  
หัวหน้าฝ่ายธุรการ



นางสาวอุษิรา มงคลการ  
เจ้าหน้าที่ธุรการ



นางสาวพรรษชนกพันธ์ พงษ์ชาติ  
เจ้าหน้าที่ธุรการ



นายก้องกิตติคุณ แก้วดีแรก  
เจ้าหน้าที่ผลิต



นางสาวโสภี สามารถ  
แม่บ้าน

ฝ่ายประมวลผล



นางสาวชฎานุช สันวัชชัย  
หัวหน้าฝ่ายประมวลผล



นางสาวมาลินี แซ่คู  
เจ้าหน้าที่ประชาสัมพันธ์



นายชนนิกานต์ คุณชน  
เจ้าหน้าที่ประมวลผล

เจ้าหน้าที่สมาคม



นางสาวณิชากรีย์ สันวัชชัย  
เจ้าหน้าที่ ฅสค.



นางสาวศิริรัตน์ ตังสนั่น  
เจ้าหน้าที่ ฅสค.



นางสาวกัทราสนิ์ ตีร์สมิ  
เจ้าหน้าที่ ฅสคค.



นายพุททพงษ์ สุขอรณยนิยง  
เจ้าหน้าที่ ฅสคค.

# หนึ่งปี...ที่สร้างสรรค์



ประชุมใหญ่สามัญประจำปี 2561



วันสหกรณ์แห่งชาติ

โครงการ  
สร้างอาชีพเสริม  
แก่สมาชิก  
และครอบครัว



สัมมนาสมาชิก 'ผู้เส้นทางเกษียณฯ'



สัมมนาหัวหน้าหน่วยงาน



รับเกียรติบัตร สหกรณ์สีขาวด้วยธรรมภิบาล



สัมมนาผู้บริหารและเจ้าหน้าที่หน่วยงาน  
 ผู้ทำหน้าที่หักเงินให้กับสหกรณ์



สัมมนาวางแผนทางการเงิน  
 สำหรับสมาชิกใหม่



โครงการเปิดโลกทัศน์สมาชิก



โครงการให้ความรู้ด้านสุขภาพกายสุขภาพจิต



สอ. ครูเชียงใหม่ จำกัด

06/04/62



สอ. ครูสันทบุรี จำกัด

10/05/62



สอ. สช. อุทัยธานี จำกัด

17/05/62



สอ. สช. สมุทรสงคราม จำกัด

24/05/62



สันนิบาตสหกรณ์

04/06/62



สอ. ตร. น่าน จำกัด

04/06/62



สอ. สช. อุดรธานี จำกัด

22/06/62



สอ. ครูสมุทรปราการ จำกัด

11/11/62



# สหกรณ์ออมทรัพย์ครูจันทบุรี จำกัด

## จำนวนสมาชิก



## ทุนดำเนินการ



## กำไรสุทธิ





สหกรณ์ออมทรัพย์นครอุบลราชธานี จำกัด

เลขที่ 9 หมู่ 10 ตำบลท่าช้าง อำเภอเมือง จังหวัดอุบลราชธานี 22000

โทรศัพท์ : 0 3930 3380 , 0 3930 3381 , 08 1723 3904

[www.chancoop.com](http://www.chancoop.com)